南京新報

第一〇〇七號
今日本報兩大張售洋六分
內政部登記證警字第六號
中華郵政登記認爲第二類新聞紙類

定報價目（寄費在內）

區域／訂期	本埠	外埠及日本	香港澳門	南洋及歐美
一個月	一元八角	一元九角五分	二元四角	四元八角
半年	九元	九元九角	十二元六角	二十七元
全年	十八元	十九元八角	二十五元二角	五十四元

附註：（一）特殊郵費（每日一份）掛號一角二分快郵貳角航快一元五角二分長期按日遞加（二）如欲訂閱請先惠報費（三）長期九五折計算

廣告刊費　經濟欄　[illegible]

社址：復興路一三五號
電話：編輯部二一七八四　營業部二一八六九

德義重建巴爾幹新秩序
南希領土分割竣
義公爵在羅馬就克羅地亞王位

（中央社柏林十七日電）巴爾幹作戰結束後之再建政治經濟新秩序工作、於德義兩國密切提攜下、未滿一月、即已步入正軌、據中立國消息稱、義國爲控制亞得里亞海及愛琴海制霸權、曾希望得到南希兩國、但關於此事、於德國進行巴爾幹工作前、於瓜分勢力圈、希總統與墨首相之間、曾有所商量、希總統依此確約、已承認義國在該方面之優越支配權、在行政上、實際已成義國保護領、義軍刻似陸續開抵德軍佔據區域內、衆料關於此等全部地區之領土瓜分案大要如次、（一）德義決將接壤其國境之小地域編入本國領土、此巴與克羅地亞間成立協定、（二）包括的薩河、特洛河、及多惱河之三角地帶、割讓予匈牙利、（三）的薩河以東之巴納得地區、割予羅馬尼亞、（四）在以阿格拉姆爲中心、至達爾馬地亞海岸之克羅地亞人住居區、建設克羅特王國、（五）在南部門的內哥羅、東部之塞爾維亞人居住區、各建門的內哥羅與塞爾維亞共和國、（六）將尼西至斯科普里北方地區割予保加尼亞、（七）保加尼亞巴新設斯科普利、畢德爾、（均舊南斯拉夫領）克散台（希領）等三省、并駐屯軍隊、任命行政長官、（八）阿爾巴尼亞亦獲得南希國境之若干領土、（九）希臘雖有王政樹立說、但郭爾基沃斯二世、前因曾壓制全國反對與英協調、要求英軍派希、故全無恢復王位之望、希臘之國王或與克羅地亞相同、有向義大利迎來之可能、政府或將爲柴爾哥夫爾將軍領導之前政府、

【中央社羅馬十八日電】克羅地亞代表巴維里區首相等一行十七人、爲參加克羅地亞首任國王加冕典禮、十八日上午安抵羅馬、羅馬市民、沿途歡迎、上午十一時三十分、出席在基利納勒宮舉行之克羅地亞國王加冕典禮、由義國王愛麥虞限三世、嚴肅宣布、任命斯波列特公爵爲克羅地亞國王、典禮告終後一行遂於威尼斯宮、簽定義克間劃定政治經濟國境之新協定、是夜并出席義國王招待之宴會、

【中央社羅馬十九日電】據海通訊、依據昨日在此間簽訂之義克協定、在阜姆附近之蘇克撒港、及其內地一帶割讓與義大利、並載明義與克羅西亞之合作條約、以廿五年爲限云、又據義廣播宣稱、義承認克羅地王國存在之邊境協定、與担保條約、業於昨日午刻於威尼西宮簽字、簽字後、即於該宮內設宴、招待克羅第代表團云、

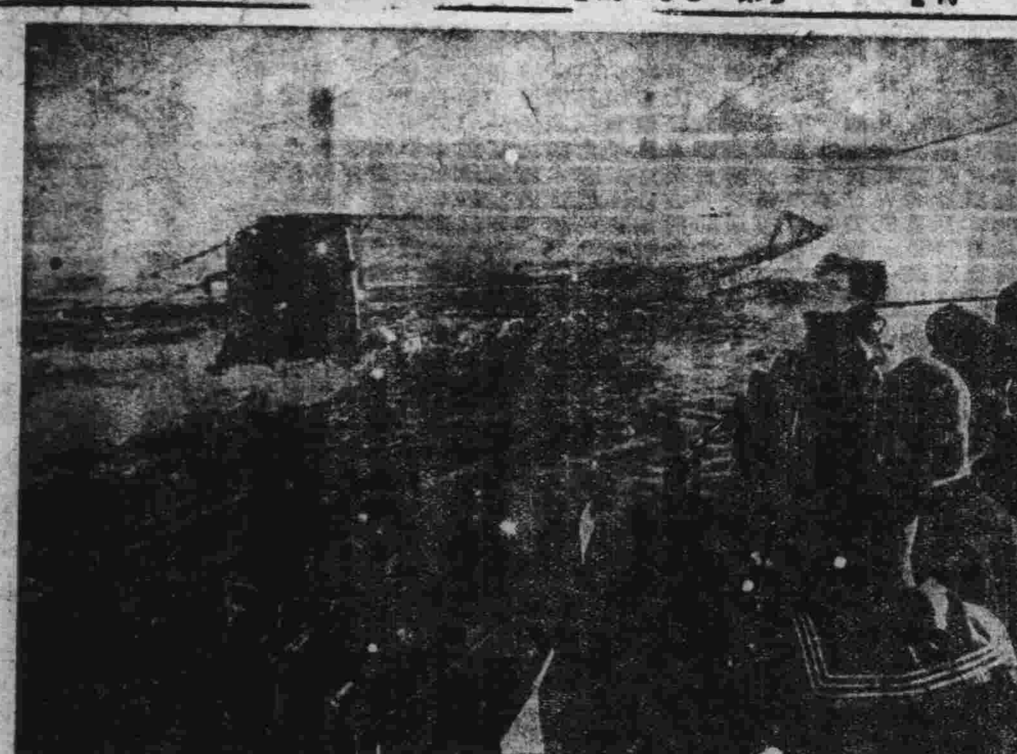
德新潛艇下水

農鑛部擬定五年計劃
實施荒山造林
林政司長秦亞修談今春造林情形

【中央社京訊】農鑛部鑒於提倡造林、不但有益於水旱災殺、抑能調節氣候、點綴風景、關係農村復興甚巨、於是恢復中央模範林區管理局、由該部林政司司長秦亞修氏兼任局長、該局自成立以來、對於森林事業之推進、繼續計劃、積極設施、記者昨曾往訪秦氏、叩詢關於林政設施情形、承談如次、

林業推進計劃　中央模範林區管理局、係於本年一月間、經農鑛部擬具恢復計劃、提呈行政院第四十四次會議通過、於二月間恢復成立湯山、鍾湯、牛首、龍王山、小九華、銀鳳山等場、及各分場、於局以下、設總務、技術、推廣等三科、辦理行政業務推廣等事宜、至各地總場、每場設主任一人、負責主持林業推進、監管理等一切事宜、並計劃設置國有林區、及謀造林技術之規範與改進起見、除該局已設置於中央區域、實施造林、俾資示範外、並統轄江寧、江浦、六合、句容、當塗、和縣等六縣爲經營林業之範圍、並擬定五年造林計劃、擬將所轄各該縣境內荒山逐次推進、實施造林、同時參考過去之得失、編訂各場圖採種、育苗、造林、撫育、保護、經理等項施業基案、以爲將來事業進行之標準、並注意民林之推廣與副業之經營、以期鞏固事業基礎、本年春季各場、合計植樹三六・七〇〇株、面積一一五・〇〇〇畝、插木二三・二四五株、面積八五・九〇畝、

設立經濟林場　農鑛部爲樹立林業基礎、推進全國林業建設起見、在不需國家支出之範圍內、施行經濟林場制度、以全國公有農林土地、除必須辦理普通林場者外、則儘量充辦經濟林場、並規定事務、㈠造林、㈡育苗及製種、㈢林事試驗、㈣其他關於林業之必要事項、蓋此種辦法、既可節省國家經費、又可鼓勵人民造林之興趣、該部前爲促起人民注意和平運動、曾咨請各省市栽植和平紀念林、嗣因汪主席以全面和平尚未實現、無須作形式上之宣傳、故該部對此事已轉咨各地緩辦、

國民政府令　五月十九日

軍事委員會委員長汪兆銘呈、據參謀本部參謀總長楊揆一呈、請任命王慶豫、馬仿山爲參謀本部陸地測量處科長、張潤琴、稽長庚、韓鍾利爲參謀本部陸地測量處少校科員、應照准、此令、

旅日華僑開大會
在長崎舉行電汪主席致敬
褚大使陳僑委長皆行參加

【中央社長崎十九日電】我國第二屆旅日華僑大會、本日上午八時四十五分在此間出島關之三菱會館舉行、到駐日大使褚民誼、僑務委員長陳濟成、日本各省興亞院代表、全體旅日華僑代表一百五十人、及長崎華僑、縣市商工會議所關係者等、計一千七百人、行禮如儀後、由褚大使致詞、略謂「國民黨之革命、發祥於日本、同盟會係在日本組成、當時之幹部及同志、多僑居日本、總理亦常川駐日指揮一切、日本朝野對之深表同情、並予以援助、且有一部日本同志、作實際之援助、僑胞遠離祖國、赤手空拳、多方努力、今日在海外獲得經濟上之地位、堅苦精神、至堪欽佩、然僑胞所得友邦之協助亦多、尤令吾人深爲感謝」云、嗣當場一致通過努力確立大東亞永久和平與共存共榮之宣言、並通過致電汪主席及近衛首相致敬、後由褚大使領導全體出席人員、三呼日本帝國萬歲、由平長崎縣長領導、三呼中華民國萬歲、再由伊能長崎市長領導三呼全體旅日華僑及旅日華僑總會萬歲、迄正午、始完畢第一日之日程、

【中央社長崎十九日電】旅日華僑全體大會、十九日（第一日）上午、在長崎三菱會館內舉行、行禮如儀後、首由褚大使訓辭、繼由陳僑務委員長訓辭、嗣發表宣言、及主席致辭、并決議上電汪主席及近衛首相致敬、最後由來賓致祝辭、披露祝電等、上午會議告畢、下午仍繼續報告會務會計等項、並進行懇談、茲誌陳僑委長訓詞於後、

諸位僑胞、這次我專誠東來、參加全日本華僑總會第二屆全體大會、非常高興、我記得去年十一月裏、奉命出巡、視察僑務、宣慰僑胞、并參加日本紀元二千六百年慶祝典禮、曾經到過日本、曾經分別和諸位僑胞見面、距今不過半年、可是我現在所見到的、所感到的、和去年都覺不同、使得我格外高興、我去年於十一月二十六日由滬動身、經歷日本朝鮮台灣等地、直至十一月二十九日始回國抵京、抵京的下一天、即爲中日兩國簽訂基本關係條約的日子、中日兩國是安定東亞的兩大勢力、這條約的簽訂、實爲歷史上一個重要的史蹟、中日兩國攜手邁進、共同努力重建東亞新秩序、促進世界全面和平、都是以此爲起點的、所以在簽訂條約之前、兩國都致力於條約的如何締結、簽訂條約之後、兩國都致力於條約的如何實行、今年和去年兩國相互關係上的不同、此其一、我去年東來時、曾訪問日本朝野名流、關於中日兩國邦交調整、及文化溝通各點、交換意見甚多、與僑胞相晤、則以祖國事變後之情狀見詢、而滿望全面和平之早日實現、今年和友邦人士相見、莫不推誠相與、對於兩國邦交、不復在原則上的商討、而傾致意於兩國合作事業的推行、僑胞則不復斤斤以祖國現狀爲念、而咸欣幸於國際形勢的好轉、今年和去年、兩國人士情緒上的不同、此其二、我去年巡視所及、凡有僑胞之地、或親預盛會、或承僑餞、或舟車所經、或足跡所至、所與僑胞會晤的、或限於一個區域、或限於一個集團、今則聚全日本華僑領袖於一堂、意見集中、力量集中、不但可以表示在日僑的團結精神、對於前途、有無限的希望、我可趁這機會、代表政府、致其無限懷念僑胞的微意、并可代表政府接受在日全體華僑整個的意見、今年和去年僑胞之所得印象的不同、此其三、我去年東渡時、泰越糾紛漸趨嚴重、英美澳太平洋聯防、方告成立、美海軍得使用英屬新加坡、遠東局勢、極度緊張、今則日蘇訂立中立條約、日本南進、已無後顧之憂、英國在巴爾幹戰事失敗、地中海的霸權、已見動搖、其對遠東的殖民地、自無法顧及、亦無力保護、最近南洋華僑、又以不滿渝方吏治的貪污、轉變其抗戰心理而傾向於和平、今年和去年、國際情勢、對於兩國利害上的不同、此其四、上述四端、都是使我感到無限的快樂、和無限的興奮、不過、諸位僑胞旅居日本、雖在兩國戰事期中、還得安居樂業、最近兩國邦交調整以後、諸位在日本政府親善睦鄰的政策下、生活更見十分安定、這是諸位的幸運、也是諸位應當感謝日本政府好意的、南洋華僑、同爲祖國的同胞、一面受到歐美勢力的壓迫、一面又被渝方蒙蔽、雙重痛苦、籠罩僑民、生活不易、危險又多、諸位既處於幸運的地位、應當推己及人、稍盡僑胞互助的責任、不僅爲自身的利益打算、並且還爲整個海外華僑、尤其是南洋華僑的利益打算、不僅爲自身的利益而謀團結、並且還爲整個海外的華僑、尤其是南洋華僑的利益而謀團結、南洋僑務的推進、是本會今後的中心工作、也是我們中國與日本分担重建東亞新秩序任務的起點、也就是促進世界全面和平的起點、我今天所說的話、倘諸位能本着這意思、肩起僑胞互助的責任、那麽、今天大會的意義很大、我也不虛此行了、

伊拉克油田區
英德軍展開激戰
哈布利亞被困英軍給養困難

【中央社開羅十九日電】據國際社訊、英德兩軍昨已在伊拉克豐富油田四週之新戰場上開始厮殺、此間人士承認大隊德軍現正藉運輸機源源開入伊拉克油田、

【中央社貝魯特十九日電】據海通訊、據此間得自巴格達報告稱、哈布利亞機場、被困數日、被毀頗重、又稱在哈布利亞機場附近空軍區域已完全被封鎖、致英軍無法由空中增援、故英軍給養自感困難、又泊於巴斯拉港之英戰艦被炸尤重、

【中央社貝魯特十九日電】據海通訊、伊拉克外交部通告所有駐巴格達外交代表、要請向英方提出鄭重抗議、蓋英軍對伊醫院救護車、咸任意轟炸、巴格達廣播稱、英方出以如是不正當戰事方式、對伊終不能降服、伊對英作戰仍繼續中、直至英兵被驅出而已、

【中央社貝魯特十九日電】據海通訊、伊陸長却克特、於昨日上午抵達巴格達、旋召集特別閣議、由播敵出席參加、

【中央社貝魯特十九日電】據海通訊、伊軍前晚發表戰報稱、（一）西路我軍與敵軍發生激戰、敵喪失甚重、我空軍擊落敵機三架、又炸毁地上機五架、伊機一架於返途中被迫降落伊軍陣地後、全部飛行員均獲救、（二）我機轟炸敵坦克車裝甲車、敵損失頗大、敵軍飛我京城郊外偵察、投數彈無損失、

美國及印度
扣留泰國物資
泰代表團離日返國

【中央社曼谷十九日電】據海通訊、關於美國與印度扣留運送泰國物資事、泰國報紙以首版刊出、該物資包括美國鐵價值十萬提加爾、（泰幣名）及印度麻價值二十萬提加爾云、

【中央社東京十九日電】泰越邊境紛爭調停會議之泰國代表團、係於本年二月初旬來日、至今已三月有餘、茲因和平條約業已締結、溫華親王等一行、定二十日離東京就歸國之途、今夜該代表團、在帝國飯店、設宴款待松岡外相、松本齊藤兩局長等、以表調停之謝忱、并爲臨別之歡聚、

社論
德法協定與歐洲戰局

入歲以來，歐洲戰局，幾經變易，自德兵擊潰希臘及南斯拉夫，而巴爾幹半島，全入軸心國之掌握；於是戰局爲之一變。然此尙非英國之致命傷，其海軍仍可掌握東西地中海，而對於其生命線之蘇彝士運河，仍不難固守不失；然自伊拉克發生反英戰爭，則局面驟爲一變，英國在東地中海之勢力，不免岌岌可危，使英國在伊拉克再遭慘敗，則蘇彝士運河，已受絕大威脅，而對於亞非二洲之交通線，亦將爲之斷絕，不復能握其勢力。然伊拉克固一弱小之邦也，欲以獨力與英相持，勢難勝利；故戰事前途，不繫於伊拉克，而實繫於伊拉克之四周各國。記者對於英伊戰事，已曾撰「近東戰事之面面觀」一文，闡述其大概，今戰事已相持近一月，而猶未見若何之勝負，則以伊拉克銳意方張，英兵尙未源源開到，故暫呈膠着狀態；使再遷延，則伊拉克之爲伊拉克，正未可知。故欲使伊拉克成功，將英國擊出亞洲以外，並進而直趨蘇彝士運河，以會攻埃及，切斷英國之生命線者；則非有賴於德國之協助不爲功。

然而德國雖有援伊拉克之心，而以地理上之關係，勢難如飛將軍之從天而下，縱有飛機遣送，然亦有相當之困難，故最佳者，使士耳其參加軸心，允以假道，則德軍正可由報達鐵道，由本國直趨伊拉克，以與英人會戰。然而此事又一時不易辦到者，士英關係，仍若斷若續，士耳其在今日雖未必敢明目張膽以助英，然亦未必遽與英反目，參加軸心；故德軍援伊，決難由士假道。無已，祇有先與法國維希政府訂結協定，以叙里亞爲德軍駐兵之所，由叙利亞以直趨伊拉克。夫如是，則德人不難藉飛機遣送之力，將援伊軍隊，屯集於叙利亞，而後整裝出發，進可以攻，退可以守；以德人之驍勇善戰，加以伊拉克之衆志成城，則英人之貶衄，已不待蓍蔡而決；英人果敗，則英人在亞洲之勢力，已完全失墜，而其所恃爲生命線之蘇彝士運河，亦必轉而入於德人掌握，英帝國之崩潰，蓋正不遠矣！

是故今日之德法協定，實足制英人之死命，不特近東戰局將急轉直下，同時更影響及於蘇彝士運河及菲洲形勢，英人縱有龐大之海軍，亦將失其東地中海之勢力，而紅海亦必轉入德義之勢力圈，美國雖不惜犧牲，源源以軍火供給英國，而以紅海入於德義掌握後，亦將爲之氣奪，有愛莫能助之勢。此次德國突然宣布以紅海爲戰爭區域，禁止任何國船隻駛入；在今日視之，或尙不免過早，然德法協定，既經成立，叙利亞已可供德人之駐兵地，則不難與英會戰與伊拉克，則英人之必敗，自在希特勒之深算中，英人果在伊拉克敗北，則巴勒斯坦及外約但，即不難一鼓而下，則巴勒斯坦及外約但爲德人所占領，則紅海自在德人勢力之下，而蘇彝士運河之非復爲英所有，亦顯然可見。所謂牽一髮而全身動者，正以此也。

是故德法協定，其關係於歐洲戰局者，實至深且鉅，縱未必即因此而致英國於死地，將其四股解體，然其影響所及，必甚可觀，至低限度，亦必使英人疲於奔命，東西地中海有不能兼顧之勢，而其生命線之蘇彝士運河，感受到相當之威脅。萬一士耳其亦一改舊態，傾向軸心，則英國在近東方面，將永無絲毫勢力，而亞菲兩洲之殖地，亦頓然變色矣。（H）

渝方師長公秉藩被俘
在晉南答記者訪問
痛悔過去盲目抗戰之非

【中央社】據同盟社、晉南省某地十九日電、在晉南山地蠢動之渝軍第三十四師師長公秉藩、被日軍俘獲後、對往訪之記者、作如下之問答、

（問）此次作戰君何以被捕、
（答）余在前線陣地指揮、該處築有堅固之陣地、故第一日仍能勉强抵抗、旋因第五集團軍司令部所在地馬村被佔領、情勢轉急、余奉令分散退却、後即率一團士兵向東南逃去、詎退路已斷、乃改向西逃致在王家村附近被包圍、
（問）君對「最後勝利」一語是否確信、
（答）抗戰之初尙信斯言、今則已知所謂「抗戰必勝」一語實係欺人自欺之語矣、
（問）然則從前相信之理由爲何、
（答）渝方以爲日本取速戰速決主義、故最初計劃長期抗戰、以爲由人口上及資源上觀之、如戰爭延長、日本之一切均將消耗殆盡、且相信蘇聯、英、美、法予有力援助、然而現在徵諸事實、始知外援斷不可靠、
（問）此次大包圍作戰渝軍已遭根本的打擊、此對渝方之影響如何、
（答）中條山脈乃通西安與洛陽之門戶、若此處淪陷、則西安洛陽隨時均感受威脅、故此次敗戰、渝方實遭致命的打擊、
（問）君對共產黨感想如何、
（答）共黨乃藉抗日之名、企圖奪取中國政權之暴漢、與渝方絕不相容、渝共所以時常傾軋、原因即在於此、
（問）日蘇中立條約成後君作何感、
（答）精神上受異常打擊、第一即日本已有新軍隊、第二不知增派之軍隊何時進攻、第三共產軍强於蔣介石軍隊、
（問）君對和平反共建國國策理解如何、
（答）最初余對「和平」二字並未計及、但抗戰至今、事實所昭示於吾人者、救國之道、唯有「和平反共」一途、倘環境許可、余極願洗心革面、爲和平運動盡最大之努力、

土耳其之立場
將保持中立到底

【中央社伊斯坦埠爾十九日電】據海通訊、土耳其國會議員色當、於「阿克薩姆」報、撰文評論德土現存關係稱、土耳其外交政策、只考慮土國力持中立、並以維護國家安全爲已任、蓋土國參加巴爾幹戰役、於英無補、於希亦無益、而徒割土國防衛力耳、果然巴爾幹戰役、短期結束、是證土國所抱政策、與時勢評定非謬、巴爾幹戰役、足示德國唯一目標、在打擊英國、至傳說德攻土事、則係英方觀察、德國衡量土國無所用之、故德元首希特勒、稱德土關係、應認清現實、至德軍經由土國開赴埃及、並非得自柏林許多報紙之可虞、但無論如何、須力持中立、且雙方對於保持和平頗望、頗具興趣也、

日訪歐軍事使節
已抵羅馬

【中央社羅馬十八日電】日本訪歐軍事使節一行、由山下奉文中將率領、本日下午六時半、抵達此間中央車站、到站歡迎者、有日大使堀切及日僑、滿洲國大使、義國海陸空軍代表多人、使節一行、下車後、即入旅舍休息、

中儲蚌埠支行開幕
南通分行亦在籌設中

【中央社蚌埠十九日電】穩定地方金融之中央儲備銀行蚌埠支行、自方經理蘭梅積極籌備以來、一切均已就緒、於今十九日開幕、開始營業、上午招待各機關長官、來賓、各界紛往道賀、一時車水馬龍、盛極一時、冠蓋雲集、各機關分贈銀盾匾額、陳設一堂、琳瑯滿目、南京總行特派黃紫政來蚌指導、業務局葉局長、蔣處長楊有梅等、亦來蚌參加、上海分行黃方洲、蘇州支行陳之頌、均來蚌祝賀、閻方經理特於今晚假省政府大禮堂、宴請各界、又悉該行今日開始營業、存款已達一百二十二萬元、新舊鈔票交換六十三萬元、

【中央社南通十九日電】中央儲備銀行南通辦事處經理劉式如、現已來通、連日籌備一切、開辦事宜、並分赴各軍政機關拜會各長官、辦事處地點正在勘擇中、預計下月間即可成立、開始辦理各項業務、

保承認滿洲國

【中央社新京十九日電】滿洲國政府頃公布稱、保加利亞國政府、於本月十七日電致滿國務總理、聲明保政府、已於五月十日、承認滿洲國、該電話語稱、保政府敬祝滿洲國國民之繁榮及幸福云、

中央海軍學校學生舉行畢業典禮

【中央社上海十九日電】自國府還都以來、即積極建設新中國海軍、並設立中央海軍校、從事軍官學培植海軍人才、茲悉首期學生、現已卒業、定二十一日晨在高昌廟該校、舉行畢業典禮云、

三國公使索然離俄

【中央社莫斯科十九日電】英駐莫斯科大使克利浦斯、於前晚設宴餞別撤退之比、南（斯拉夫）與挪威等國外交官、前南國駐蘇公使以下人員、均於數日內離莫赴巴勒斯坦、但現已遲延、蓋鑑於近東局勢不靜故也、

滬電車走火
傷乘客廿六人

【中央社上海十九日電】今日下午三時十分許、公共租界十六路無軌電車三八四號、由曹家渡駛至山海關路、廂內突告走火、一時火光融融、勢如燎原、結果傷乘客廿六人、其中二人受傷甚重、恐有性命之憂、其餘經略施包紮後、尙無大礙、起火原因不明、

埃輪沉沒
在南大西洋

【中央社亞歷山大里亞十九日電】據公布稱、埃及輪船公司汽輪「薩姆薩姆號」（八二九九噸）載美籍船客一百二十人、暨其他國籍船客八十一名、由紐約駛赴亞歷山大里亞途中、在南大西洋某地點沉沒、原因不明、

敍利亞法方態度强硬
準備對抗英攻勢
德方釋放法俘十萬名

【中央社維希十九日電】法政府頃公布稱、德政府業已根據德法協定、同意將法軍俘虜十萬名釋放、

【中央社貝魯特十八日電】法駐敍利亞專員鄧資將軍、本日對英機轟炸敍利亞發表廣播演說稱、「英國若不停止進攻敍利亞、則法軍準備與其對抗、敍利亞機場降落之德機、爲數頗少、因英機轟炸敍利亞機場、致有法軍將校及法人多人被炸傷亡、此爲吾人難予容忍者」、

【中央社維希十九日電】據海通訊、關於美方報告所傳、在敍利亞之法官員辭職、與鄧資將軍之反維希態度事、維希方面特於昨日嚴詞評論稱、從法軍官被炸死後之隆重葬禮一事、可知前傳不確矣、並稱鄧資將軍以下等均爲此向英提抗議、故美方所傳「完全謬造」云、

【中央社維希十九日電】據海通訊、法官員一名、因英空軍之轟炸敍利亞、致被炸死、當由法駐敍高級委員鄧資將軍、約納空軍將軍、編吉爾將軍等、爲之舉行葬禮、

歐戰後和平之基礎
赫爾發表五項計劃

【中央社華盛頓十八日電】美國之應付戰爭態度、目前美海長諾克斯、陸長史汀生、南長官之強硬聲明、言詞似稍過激烈、羅斯福總統現似正在考慮、定於本月二十七日發表爐邊談話、國務卿赫爾十八日夜、於貿易振興週會中發表無線電廣播、主張「美國之根本目標」、在於確定英國之勝利」、同時對戰後和平基礎之考慮、發表五項目之計劃案、衆認此乃提示美方對於和平之經濟的條件、頗隨注目、赫爾國務卿之演說及戰後和平基礎之條件內容如次、「保障運英貨物之安全方法、我人不久當能發現、美國國民、乃實踐的國民、凡事我人既一朝開始、我人自能竟其目的、美國不容援英計劃、歸於畫餅、美國之根本目標、乃在使英國必能獲操勝券、故為防止國內分裂與國防生產之遲滯起見、端賴美國人民和衷共濟、國防生產之未見進展、縱令在商人自利及罷工關係、然美國民衆之安全、現正受軸心勢力之威脅、陷於危險、此亦未能忽視、茲就戰後和平之基礎條件、發表計劃如次、

(一)極端的國家主義、不許其再度實行過度之通商限制、

(二)為國際通商之繁榮計、樹立無任何差別待遇之世界的通商制度、

(三)原料物資應放棄差別待遇、由各國共同享受、

(四)規定供給商品之國際協定、應加以防止、使不至有干涉各國及各國民之事發生、

(五)設立一大國際金融機關援助各國之主要事業、使其不絕發展其決算應適合各國之繁榮使其通商發達、但在「自由通商制」未有決定的確立以前、其不安定情形、勢將繼續存在而有頻發經濟的崩潰之虞、在此種狀態下、眞正之和平決不能存在也、

本多大使 訪及川海相

【中央社東京十九日電】日駐華大使本多、十九日上午十一時半赴海相官邸、訪及川海相、幷與海相及澤本次官岡軍務局長等、共聚午餐、關於強化國府機構之具體案、經本多大使傳達當地方面之意向後、即進行交換意見、

日機轟炸 洛陽新昌

【中央社】據同盟社訊、日機於十九日晨急襲衛立煌之據點洛陽、向車站飛機場、飛機庫、市街殷盛之區投下巨彈、該地域內業已發生大火、

【中央社】據同盟社訊、日機於十九日上午、以大編隊轟炸諸暨東南方十六公里之新昌、予該地之軍事設施及各棧房以重大打擊、

維希海軍展覽會 陳列戰時物品

【中央社維希十九日電】據海通訊、昨日此間舉行海軍展覽會、貝當元帥亦前往參觀、並稱所陳列各圖、足為後世感覺興趣、蓋貝當於見英機炸開畢蘭城情景照片時、不禁深有所感焉、

美援不足依賴 英國前途暗淡
英僑自伊斯坦埠爾撤退 直布羅陀司令勗勉所屬

【中央社華盛頓十九日電】據羅馬社訊、據美國各電台轉播由英探得之消息、謂英國朝野、對於戰事前途、極感暗淡、一般軍事評論專家、認為英之命運、當於未來之六個月中決定、蓋一般心理、認為六個月後美國之軍需品接濟、將無法安渡大西洋云、

【中央社瑞典京城十九日電】據海通訊、英僑四十一名、自伊斯坦埠爾及昂哥拉撤退、於前日取道敘利亞赴巴勒斯坦、旋經接英在安多拉領事警告、勿前往巴勒斯坦云、

【中央社阿合西勒十八日電】新任直布羅陀軍司令官葛特將軍、本日鼓勵防衛直布羅陀要塞之全體將士稱、「諸位對將來之大激戰與新犧牲、應有所準備」、

日軍發表戰報
掃蕩中條山渝軍 進攻棗陽西南部

【中央社】據同盟社訊、日軍第二次中原作戰、所獲戰果如下、

一、日軍兩部隊、十六日於邵源鎮北方十六公里東坡村擊潰渝軍武庭麟率領之第十五軍一部份約一千人、

二、日軍部隊、十七日傍晚擊潰同善鎮東方北方高地渝軍百人、

三、某部隊十七日猛攻陽城南方渝軍八百人、又渝軍陣亡三百人、

四、日軍各部隊十六、十七兩日轉攻中條山脈、及黃河河畔、刻繼續掃蕩中、鹵獲無算、

五、渝軍第十五軍副參謀長金萬聲少將、企劃率幹部數人更換便衣、逃出日軍包圍網、十七日經陽城南日軍之射擊、終於陣亡、

【中央社漢口十八日電】據同盟社訊、日軍為擊破侵入棗陽南方五十公里附近之渝軍二十九軍起見、十六日午刻突破熊家集（棗陽南方三十公里）、東北高地之渝軍第一線陣地、繼行夜襲、十七日下午二時已進抵小板橋（棗陽南方四十公里）之線、又由熊家集迂迴向南之另一隊日軍、十七日上午十時進攻耿家畈（棗陽西南方五十公里）更一舉包圍在該地布陣之渝軍約二千、同日下午六時掃蕩老庵內、（小板橋西北十五公里）、切斷渝軍退路呼應、由小板橋南下之日軍、至是由南北完成包圍網、將渝軍主力第一百九十三、第一六師逐入山岳地帶、目下在壓縮包圍網中、一方面於十六日由棗陽出發西進之日軍、十七日午刻突入唐王店（棗陽西方四十公里）刻在繼續進攻中、

德機炸毀英軍火廠 英亦轟炸德北部

【中央社柏林十九日電】據海通訊、德哨艇與英戰鬥機在北海於前日展開激烈戰火、結果英機被擊落

【中央社柏林十九日電】據海通訊、德轟炸機多架、於前日轟炸英格蘭東部及南部軍事目標、並炸其中部工業目標、致數處軍火工廠、咸被炸毀云、

【中央社柏林十九日電】據海通訊、德機於前日午後轟炸克里特島頗形猛烈、敵一萬三千噸油船被中二彈、又另一六千噸油船一艘、被炸亦烈、此外排水量四千噸貨輪一艘中彈起火、

【中央社柏林十九日電】據海通訊、昨日敵商輪二艘、在護航下向愛爾蘭以西四百公尺地方開駛、旋為德軍炸毀云、

【中央社柏林十九日電】據海通訊、據昨日得自負責方面稱、德機於前日轟炸英東南海岸、並炸沉敵商輪排水量二五〇〇噸一艘、餘輪多逃散而去云、

【中央社貝魯特十九日電】據海通訊、英空軍機轟炸敘利亞機場、法機起飛迎擊、英機旋即逃去、

【中央社瑞典京城十九日電】據海通訊、據倫敦接開羅傳來消息稱、前晚蘇彝士運河區域遭敵機襲擊、

【中央社柏林十九日電】據海通訊、據本社由可靠方面探悉、英機一小隊昨晚侵入德國北部、向某港投擲炸彈數枚、

【中央社柏林十九日電】據海通訊、據今早權威方面稱、英機四架在本加齊地方、被德義防空炮隊擊落四架、敵機濫施投彈、並無損失、

【中央社柏林十九日電】據海通訊、英機編隊於昨夜炸北德向什列斯威、霍爾斯丁投彈多枚、

【中央社柏林十九日電】據海通訊、據今午權威方面報告稱、德機炸克利島機場二處、場地上敵機七架被炸毀、空戰時英機一架被擊落、

【中央社柏林十九日電】據海通訊、據本社於今日午刻得自負責方面稱、德機於今早在愛爾蘭以西炸毀敵火油船一艘、

歐戰與各國共黨（二）

山本愛三郎著　楊衍瑞譯

我們可由此得到一個結論、即英國共產黨所保有的大衆動員力量、以現在論、並不甚大、但將來若戰爭長期化、大衆皆飽嘗戰爭之苦、則其勢力實有隨同增大之可能性、此蓋緣英國現在反對戰爭之聲、已有相當的強力之故、三月廿五日有十七萬五千之店員的勞働組合、行反戰之決議、本月在協同組合黨大會中、又有百卅二萬三千人、行反戰之投票、但在其後、復有戰爭支持者之三百廿三萬五千票、更於五月三日、在斯可特蘭鑛山開勞働全體大會時、有八萬人行即時停戰之決議、此等反戰氣勢、固尚未上共產黨之軌道、但亦不能據此、遂謂共產黨之宣傳、無有成功、依共產黨本身所發表之數字而言、每日勞働報紙之出賣、由本年一月起至六月止、共重量已達一萬三千二百六十八磅、勞働每月雜誌、其每月發行部數、已由七千部增加至一萬六千部、更如列寧選集、則於一九三八年之第四、四半期、賣出五百九十八部、於一九三九年之第四、四半期、賣出六千七百八十二部、在本期之六張複紙的列寧小冊子、由二千五百九十八部、增至一萬一千七十九部、至於本年發行與上形式相同的小冊子、題為「戰爭與勞働者」、其最新之初版、一個月內、已將一萬部賣完、嗣又印刷再版一萬部云、從來當共產黨勢力增大之時、而出版物之發行部數、必與之有最敏感的反映、在將來戰爭長期化、而大衆之反戰熱潮、益於高度之際、彼英國之共產黨的策動、亦未必不能成功、惟其成功之可能性愈強而當局對於該出版物之取締、亦將愈為強化、此乃必然之理、本年四月十五日北愛爾蘭機關報「勞働進刊」、曾被加貝爾汎斯政廳禁止其發行、後又於五月十三日、禁止中央機關報「勞働必攜」向外國輸出、更於七月十二日、由內務大臣發出預備停止該報之警告、其次再就英國之殖民地與自治領觀之、原來在戰爭前、共產黨並不能在英國殖民地及自治領、有充分之成長、但是在戰爭勃發後、其動作忽然非常活動化、然而他方面之彈壓、亦隨之強化、於是乎遂使此等共產黨之合法的活動舞台、在戰後受其壓抑、而極端縮小、

坎拿大的共產黨、曾利用本年三月二十七日之總選舉期、高唱「坎拿大對於此次戰爭、宜充耳不聞」之口號、極盡反戰宣傳之能事、結果雖未獲得當選、但宣傳檄文之散布數目、已達數萬部、其後機關報之高唱和平記者哈利巴伊大氏、因散布反對戰爭的小冊子、被科三年之徒刑、二千元之罰金、且依照坎拿大的國防法、對於如斯之犯罪、連同該犯人所屬之政黨、亦得解散之、五月十五日、遂對共產黨下解散判決、犯人雖仍在上訴中、但預料解散終不克免、不過時間問題而已、印度共產黨之戰術、即在宣傳此次戰爭、為解脫英帝國羈絆的絕好機會、欲藉以煽起國民會議派之不服從運動、當本年一月二十六日、為第十回獨立日之日、印度共產黨發表宣言、謂「一戰爭勃發、同時我們國民運動、已開始入於新階段、現在更不能左右我們的運命、所有一切事態、已因戰爭而變更、我們今日之強力、固為往昔所未曾有、我們敵人勢力之弱、亦為過去所未之見、我們若浪費今日之機會、即在今日所有一切情勢下、皆有利於我們的前進和發展、若仍趦趄不前、心存觀望、坐使千載一時之良機逸去、以自招失敗、則我們不惟對於國民運動為犯罪人、即對於全人類、亦為犯罪人、在歷史上更絕對不能寬恕我們此次之犯罪、將來全印度國民會議、對於我們在此十年間之最好獨立機會的今日、尚不知抵抗彼帝國主義之事實、尤必開始以加攻擊、不能稍為寬宥也」云、以上所舉之事實、係印度共產黨的宣傳之有效果者為限、我想印度與蘇聯地理相接、共產黨並非愚蠢過甚之輩、有不知乘隙而起之理者乎、例如四月中旬、其最流行於蘇維埃之某新聞載、稱甘地之對英留有妥協之餘地、致使英國運動遲延、殊屬失策、主張印度大衆速起與甘地反對、乘此時機、由英國奴隸所有者之羈軛下、謀解放、印度全民衆之成功」云云、是其煽動之明證、

三、

法國共產黨、在戰爭勃發前、共有黨員廿七萬、一九三六年之總選舉、會獲得百五十萬票、占有議席七十四位、機關報紙流滿立泰之購讀者、共建卅五萬人、此外尚有共產黨系之各地方報、發行部數、共達四十七萬部、自去年九月廿六日、該黨受解散命令後、共勢力乃潛隱而不能明、但共黨員之數目、日漸銳減、則為明瞭之事實、在本年四月十二日、勞働總全盟開會時、曾發表共產黨除名後的組合員數目、為百廿萬人、戰前本為百五十萬、今已明明減少三十萬、此為共產黨受除名而不應召集來會者、以前阿姆斯泰爾達姆國際系的法國勞働總全盟與莫斯科國際系的統一勞働總全盟、曾依人民戰線戰術之組織、彼此合為一致、在此併合時間、阿姆斯泰爾達姆系為九十萬、莫斯科系為四十萬、在戰爭勃發後、勞働總同盟之反戰派受除名之決議者、為數達卅餘萬之多、例如在茹魯汽車工場內服務之莫斯科國際系勞働者、本有千二百名、其後因反戰嫌疑而受除名之結果、僅有八百名存留於勞働總同盟、但在受除名者中、其後亦有復歸總同盟者、惟宜注意之點、即此等之復歸者、與其謂係轉向第二國際、不如謂係法國勞働者之一部分、已飽嘗社會黨與總同盟的風味之為得也、故此等勞働者、其仍心懷第三國際之陣營者實鮮、蓋已抱定復歸於法國固有的革命原理之心思矣、法國財閥二百家、並聲言不願與德意志戰、惟願與共產黨鬥爭、於此可見對於法國共產黨之彈壓之狂熱、綜計共產黨之被檢舉者、有四千名之多、法國巴黎、每年對於第三國際祀典、照例皆有十萬人上下、作示威運動、本年三月十八日、巴黎對於第三國際之祭祀、異常冷淡、僅有數隊人遊行、每隊約二三十人、且感覺毫無興致、共[illegible]、

德保經濟會談 將告終結

【中央社保京十九日電】據海通訊、德保經濟代表大會、業於前日在此間舉行、關於保國出口物品已歸趨一致、該會談將於後日終止、

英驅逐艦五艘 駛直布羅陀修理

【中央社阿合西勒十八日電】英主力艦「利納溫」號一三二〇〇〇噸、曾因損傷駛往直布羅陀港內船塢修理、十八日更有英驅逐艦五艘、亦前往修理、該艦係因八日在西地中海護航時、遭義機猛炸、受創甚鉅、

羅斯福次子 墜車受傷

【中央社紐約十九日電】據海通訊、美總統羅斯福次子佛蘭克林墜車輕傷、因其所乘汽車觸堤、疑被送往附近醫院診治、

西半球法屬各島嶼 美主戰派咸主佔領

【中央社華盛頓十七日電】美上院外交委員會主戰派議員輩、因傷於法元首貝當之與德合作聲明、主張將西半球法屬各島嶼加以占據伊諾羅士議員主張、在用實力佔領法屬諸島嶼以前、美國應先行通告法國、欲將其占領、以替代法國之償還第一次世界大戰之戰債又據權威方面之消息、謂全美洲二十一共和國、對於德法合作之歐洲新秩序建設、因恐其波及西半球、故對於暫時占據法屬各殖民地、意見已趨一致、

美下令逮捕 大部嫌疑外僑

【中央社華盛頓十八日電】美司法部最近、下令逮捕全國之外僑、迄今已拘獲外僑一百六十九名、其逮捕理由、全因不法入國之嫌疑、此次之大逮捕、尤其須重於德義兩國國民、此外并包括希臘、瑞典、葡萄牙、西班牙四國國民、又洛杉磯、巴爾幹的摩爾、波特蘭、西雅等地、亦同時逮捕外僑、其結果尚未探明、茲據司法部長賈克生十八日廣播如次、此次逮捕外人、並非全面逮捕旅美外僑之前奏、最近所拘捕之外僑、多數係目的不明、而超過勾留期間者及海員、

馬其頓大城 由保軍接收

【中央社保京十九日電】據海通訊、馬其頓最大城斯柯爾蒙柴、由德軍當局移交保軍、保軍司令官於昨日在嚴肅之中接收、德旗即放下、另懸保旗、

義軍戰報

【中央社羅馬十八日電】義軍司令部發表、一、在北非戰線、十七日迎擊來索倫之英軍、俘獲甚衆、敵軍棄下武器退卻、二、義空軍編隊、襲擊杜白魯克之敵空軍陣地、更在索倫東方地區轟炸敵集團裝甲車部隊、三、在東非戰線、防禦阿比西尼亞北部之義軍、刻與英軍繼續激戰、雖彈藥缺乏、兵力損失、仍奮戰不輟、

【中央社羅馬十九日電】義軍司令部頃宣稱、在阿比西尼亞北部奮戰中之阿斯達公所率之義軍、因食糧飲水彈藥均缺乏、業已向包圍之英軍投降、

服過者面團團笑嘻嘻

胃腸良藥 食母生 大衆補品
要是你未曾服過你得先去一問老吃的朋友
香氣可使你開胃 酵母能助長你消化維他命 能增加你營養
何妨一試 精力充沛
包裝分片劑粉劑二種
敝處最近進到大批上海信誼藥廠各項出品 請各界隨時採購本準各藥房均售
合興號謹啟 地址：中華路金沙井七號

櫻花啤酒 サクラビール

南京代理店 株式會社 福昌公司 總經理 合記商號 珠江路二六二號 電話二一九四九號

首都第一 凱利 旗袍料 花色新穎
花色大王 公司 西裝料 大批運到
添製新裝 包管萬分滿意 地址…中央商場內

建康路黑廊街 老大綸綢緞局
▲雅裝衣料大批來京 ▲色色最新歡迎選購 ▲杭州名產杭羅杭紡 ▲零躉批發價目克己

三江商行 西裝 時裝 婦女大衣 海陸軍服專家 公論南京市洋服界首席 A445
行址：建康路一〇一號 三山街口 聯陞成鞋莊原址

首都服裝界 屈指第一 大新公司
新到最特項名貴綢緞呢絨 精製女子春季旗袍大衣 高級西服袍褂大衣
地址建康路一五一 電話二二七六九

面友香粉

撲在你的面上 香在別人鼻裏
價廉物美
總經理 上海百昌行
南京代理 建康路二十號 常記號

各老牌經銷批發處
肥皂▲五洲固本皂
蚊香▲安住猪牌雞冠牌
水泥▲泰山
玻璃▲耀華出品
上海百興洋行南京分行 二郎廟三五號 電話二一九六一 A845

合昌公司 經銷 上海鉛筆廠出品 三星牌 鼎牌 飛機牌 標準國貨 高等鉛筆 價廉物美 地址中山路606 A844

合衆煤球廠出品 四大特點 一、科學製造 二、質料優良 三、電話送貨 四、價格經濟 ▲鶴牌 ▲猫牌 機器煤球 容易燃燒 火力耐久 極為便利 歡迎比較 購貨電話二二一八三 事務所武學園七五號 製造廠漢西門外石城橋西 A807

收買汽車廢電池 碑亭巷十六號 大昌電氣行啟 A851

金山牌麵粉 南京批發處 榮新洋行 白下路一四九號 電話二一九五六號 常期大批現貨 歡迎賜顧 A791

刷新消化機能 常備神藥

使胃腸健全 強化吸收力
食量減退者 消化不良者 大便乾燥者 防疫衛生者
宜隨身常備此藥

三新池浴室 西式房間 洋磁浴盆 座位舒適 定價低廉 電話二二八一一號 地址：中華路三山街 A579

介紹 獨鶴飛 命課 驚奇 A850

總經理 廣順昌汽水行 美國 渴樂斯橘汁 鮮 老牌益利汽水 夏令最上等飲料 洪武路二八七號 電話二三一三八

火 如承惠顧無任歡迎 敝公司承保各種火險 總公司：上海外灘18號 南京：南英泰保險公司 地址：珠江路一六〇號 電話二三四一〇 A827

鐘表 眼鏡 上海分此 餘昌 百代唱片 高尚鐘表 電機修表 定價特廉 歌林唱機 無奇不有 與衆不同 歡迎參觀 地址：中央商場

義合東磚瓦 自備汽車 代客運輸 取費低廉 穩妥迅速 南京和平門外東門村四〇號 南京金陵大學側潘家塋三號 電話三一〇〇一號 電話二一七六八號 A574

大新商行經售 上海中央化學玻璃廠出品各種 化學上應用之玻璃儀器 家庭中需要之玻璃器皿 零躉批發 竭誠歡迎 備有目錄 承索即奉 批發部：南京豐富路 門市部：中央商場 A832

蚊香各種 罐頭食品 洋酒汽水 （在庫豐富） 殺蟲消毒 厚生乳液 南京批發處 運隆洋行 南京太平路文昌巷拾號 A824

京市稻作講習會 訂期六月一日開幕 聽講期間定為六日

【本報訊】農礦部所舉辦之稻作講習會、業於十七日閉幕、所有各省市聽講學員、亦分別各回原地、茲悉市社會局、已擬定南京特別市政府稻作講習會章則、根據農礦部辦法、舉辦市稻作講習會、已經蔡市長批准、核定經費、於六月一日開幕、所有聽講歸來之學員十一人、擔任該會講師、至受訓學員、乃由各處抽調市立鄉區小學每校一人、共十人、鄉區公所、每區三人、共十二人、城區公所、每區一人、共五人、農會三人、共約三十餘人、膳宿概由市府供給、訓練期間、定為六天、（自二日至八日）一俟受訓期滿、仍回原職、努力宣傳稻作事業云、

南京要港司令許建廷 出巡沿江基地 切實考覈嚴密指示

【中央社】國府還都迄今歲餘、當局對於建設新海軍經營擘畫、不遺餘力、水面艦艇、除友邦交還之海興、海綏、海靖等數艘外、另造新式大小砲艇三十餘艘、用以游弋長江太湖各處、而保水上治安、并於南京、江陰、無錫閔行等要區、設立基地隊或基地區隊、以與艦艇相呼應、而收指臂之效、茲聞海軍部部長任援道氏、以所屬各基地隊各艦艇之防務配置狀況、與士兵訓練情形、亟待考察、以求革進、委命南京要港司令許建廷、率領屬員於五月二十日乘海綏軍艦、由京出發、沿江巡視各基地、並駐泊艦艇、切實考覈、嚴密指示、以期官兵精神、日益奮勵、而防務方面、傳獲綏靖之功、庶不負我政府最高領袖重建海軍之至意云、

政訓班週會 陳公博訓話

【中央社】政治訓練部第二期政治訓練班、於十九日上午八時在中山東路班本部舉行週會、由政治訓練部長兼該班班主任陳公博氏、親自領導、行禮如儀後、陳氏並致訓詞、題為「二個基本觀念」剴切訓示、各學員均頗感興奮、

警廳第一科長 由潘敦徽兼代

【中央社】首都警察廳第一科科長陳鑾、前奉警政部令、調升浙警務處副處長、茲聞陳氏日內即將赴杭履新、所遺警廳第一科科長職務、蘇廳長已派該廳祕書潘敦徽氏兼代、

警廳取締印刷業 不得承印違法品 訂定暫行規則公布施行

【本報訊】首都警察廳、為杜防京市印刷業者、承印抵觸國民政府之政綱法令、或未經合准之有關政治標語傳單、暨妨害風化或公然侮辱毀謗、他人名譽及揭發陰私等宣傳品起見、爰經訂定首都警察廳取締印刷業暫行規則、

公布施行

茲將該規則分條錄誌于下、第一條、凡在本市以機器或其他印版化學材料印刷文書圖畫為營業者、均須遵守本規則之規定、第二條、凡營印刷業者、均須向該管警察局領取申請登記書（登記書樣式另定之）、取具保結、附登記費國幣五角、送由該管局查明、轉呈本廳核發許可證後、

方准開張

營業、其已經開業者、應一律補行登記、第三條、印刷店如遇有左列事情之一者、不得印刷、（一）抵觸國民政府之政綱法令者、或有關政治之標語傳單未經官署核准者、㈡妨害風化或公然侮辱毀謗他人名譽及揭發陰私者、㈢由此犯罪人刑事被告人或陷害刑事被告人者、㈣其他含有惡意之宣傳品者、第四條、凡

營印刷業

者、歇業時須將許可證繳銷、第五條、如有違反本規則之規定者、應按情節之輕重、分別施以違警罰法之處罰、其情節重大、或涉有刑事範圍者、應解送有關係機關究辦、第六條、凡營印刷業者、應將許可證懸掛於顯明處所、備檢查、第七條、本規則自呈奉、核准公布之日施行、如有未盡事宜、得隨時呈請修正之、

首都警廳 整頓車輛

【本報訊】邇來本市人力車輛等、散亂混雜、漫無限制、常有隱匿號牌、不予懸掛、對於乘客、殊為不利、首都警察廳有鑒於此、現擬將全市人力車輛等、加以整頓、規定磁質號牌、釘於車旁護輪板上、並為製定號衣草帽等、

教部令飭各學校 提倡墾植荒地 鼓勵學生民衆廣事栽植

【本報訊】教育部以近來民食問題、漸趨嚴重、殊足影響、平民之生活、及社會之安寧、中央體念民生疾苦、提倡種植雜糧、誠為充裕民食之重要、圖各地方教育機關啟迪民智、訓練技能增殖生產、責有攸歸、允施教人員、日處民間、倘能以身作則、領導實踐、收效更易、至雜糧中玉蜀黍、蕎麥、粟、馬鈴薯等農作物、大率不擇土宜、栽培簡易、生長迅速、產量豐多、各教育機關施教人員、亟應利用校館隙地、選定品種、並及時耕種、以資示範、並應鼓勵學生、民衆、於宅旁棄地、河畔山坡、廣事栽植、實行勞動、操作生產訓練、俾資自然教學生產教育之實際設施、務使地無棄利、倉廩豐實、裨益民生、當非淺鮮、業經令飭各省市教育廳局共體政府矜恤民生之苦心、提倡實行、轉令所屬遵照辦理云、

清鄉委員會新址覓定 下月正式成立

【本報訊】國民政府為確立治安計、特組織清鄉委員會、以期政治軍事相輔而行、業由中政會議通過、所有該委員會委員及重要職員名單、已經全部發表、茲悉該會修正積極籌備成立、覓定湖北路過去馬台街某號屋宇為會址、已僱工修葺完畢、關於第一、二、三、四、四處、均組織成功、內部各處職員、有一部份到會辦公、聞成立期約在下月一日云、

首都警廳整飭 員警風紀

【本報訊】首都警察廳、蘇成德廳長、為整飭全市員警風紀、特親下手諭、規定各人所佩戴之星花等物件、不得混亂、同時該廳為加強保安隊全體警士常識起見、於每日增添學科一門、自即日起、開始授課、分別教以現代警察應具之學識、俾於警察缺乏時、即可由保安隊補充云、

京市黨部舉行 總理紀念週

【本報訊】中國國民黨南京特別市黨部、於昨日上午九時在慈悲社該會大禮堂循例舉行總理紀念週、到委員盛開偉、陳唯一、姜文寶等、暨工作同志各區書記各社會服務處職員、計五十餘人、由盛委員開偉主席、領導行禮如儀後、繼報告「民生問題中之食鹽問題」、歷一小時許、始告禮成云、

南京滬大同會 舉行年會聚餐

【本報訊】上海滬江大學校友在京服務者頗多、在黨政商學各界均處優越地位、對於社會及政治運動、尤多貢獻、去年國府歸都時滬大同學參加倡導和平運動者、非常熱烈、在京遂有同學會之組織、昨日正午又假國際飯店、舉行第二屆年會、一時冠蓋景集、濟濟一堂、計到馬雲行、嚴恩祚、屠哲隱、鄭景光、朱舜琴、鄭文鑄、季宗堯、楊元倫等數十人、全體聚餐畢、舉行座談會、討論會務進行、同時通過會章、及選舉本屆職員、當經選舉會長馬景行、副會長嚴恩祚、書記鄭景光、會計季宗堯、幹事屠哲隱、朱舜琴、李嘉晉、楊元倫、現在國府路二〇一號、設立會址、在京校友、如有尚未登記者、請速往登記云、

全國教育統計 第二集全部脫稿 教部刻正籌款付印

【中央社】教育部統計室為實踐與學期完成統計一次起見、爰繼承二十八年度第二學期全國中初等教育統計、第一集之後、賡續編製二十九年度第一學期全國教育統計第二集、現已全部脫稿、該集內容、共區域較第一集增鄂粵兩省、漢口一市、共階段則多高等及社會教育兩部分、各項數字、均係根據部頒表格、專誠查報而來、故極為豐富準確、將來出版頒行、足供主持教育行政之參考、並以覘國府還都後年來教育推進之實況、該集全稿、已由統計室簽送部次長鑒核、以備招商承印、惟因現時紙張印價、均極昂貴、該部原有預算、未列是項經費、無從動支、聞已由該部設法另行籌撥、大約不久可以印行、俾各方明瞭教育實況、以便推進云、

交部令催領照 無線電傳習所

【本報訊】交通部近查私立無線電信傳習所規則、及學術試驗電台設置規則、會由前交通部先後公佈施行、惟前項規則之規定、凡私立無線電傳習所設立、及校材課程、均應呈由教育部將咨該部審查、又凡各學校學會裝設學術試驗電台、須經交部查驗給照、方准設置、現悉該部仍照原案施行、特咨請教育部會同辦理、幷咨請各省市政府令飭所屬教育廳局、轉飭該項傳習所及學校呈否轉報教育部、以便按照原案實施辦理云、

體育人員研究班 聘定各組研究負責人

【本報訊】中國體育促進會、為適應時代需求、推進民衆體育起見、特舉辦體育人員學術研究班、自開始報告以來、參加人士、踴躍異常、報名日期、已於昨日截止、經審查委員會審查、認為資格符合者有二十餘人、已由該會分別通知入班開始研究、而又前邀請中小學體育教師座談會、間亦討及研究班性質及宗旨、諸位教師頗感興奮、自動加入研究、以資聯絡、共各組課程時間支配、不日發表、茲將各組負責人及參加人士姓名探錄如下、（一）體育行政組負責人胡正敏、毛長庚、李榮陽、胡志宏、詹道志、戴公受、張自求、趙壽庭、毛玥、韓芝璞、李可航、蘇兆德、張穀、金元安、（二）體育建築組、負責人許燕秋、戴公受、李正德、王亦奇、陳裕廣、偉道志、趙壽庭、高廣裕、毛長庚、韓志璞、（三）體育教材組、負責人管劭之、趙壽庭、胡志宏、李清輝、李可航、蘇兆德、金元安、高廣裕、朱承坤、倪昌壽、馬濟人、常自新、高明、陳一德、譚立功、萬家其、（四）田徑賽裁判組、負責人李榮陽、朱承坤、毛石麒、朱洛生、徐文續、曾廣鍪、張自求、李可航、張穀、馬濟人、沈恩寓、屈經朝、（五）球類裁判組、負責人詹道志、張穀、戴公受、張自求、毛玥、蘇兆德、金元安、屈經朝、沈恩富、翁友梓、董養吾、（六）學術研究組、負責人賈耀林、任雨農、胡志宏、李清輝、毛玥、徐文續、朱洛生、毛石麒、曾廣鍪、黃健新、董養吾、

旅京甯波同鄉會 辦藥品運甬施送 呈請振委會迅予救濟

【中央社】自經日軍攻陷甯波後、本京甯波同鄉會、對桑梓情形、頗為關心、會派員返甬宣慰鄉胞、及調查災情、業已返京、據悉甯波各地、自經日軍進駐後、一切情形、非常良好、惟甬屬各縣、自去年辦受空前未有之旱荒後、民食大受打擊、復遭一「抗戰」之威脅、百物飛漲、生計日高、致飢而不得食之赤貧民衆、而遭餓斃者、日有所聞、其狀至慘、茲悉該會業已呈請振務委員會速予救濟外、並聞將購辦大批藥品赴甬施送、

市一中昨請 孫育才演講

【本報訊】本京白下路南京市立第一中學、於昨（十九）日上午八時、舉行週會、特請僑務委員會祕書長孫育才蒞臨該校演講、首由凌校長報告後、即請孫祕書長講演、題為「近年各國青年訓練概況、及個人對於青年修養的意見」、詞句懇切、各級學生無不動容、認為青年訓練及青年修養、在當今之下、足以模仿借鏡云、

興善堂 送診施藥

【本報訊】本京箍桶巷興善堂、自經該堂理監事姜悟徵等整理以來、對於公益事業、倡導頗不後人、茲悉該堂以夏令已屆、時疫叢生、一般貧苦人、疾病在所不免、特自本月下旬起至九月底止、舉辦夏季施診、規定凡在該堂就診者、初診只取號金一角、復診概不收費、並完全施藥、為便利遠道病人免誤病症計、該堂復請本京國醫名流華壽人等約十餘人、義務施診、除仍收號金一角外、醫費自付、惟赤貧亦可送藥、聞是項經費、全係該堂理監事籌集、並有本京各界諸大善士自行向該堂捐助者、故此舉對於貧苦小民加惠非淺云、

主席盃足球賽 商討總錦標賽 今日開談話會 聯賽紀念章已鑄就

【本報訊】主席盃各院部會足球大會、智仁二組聯賽、已分別由中社甲警政二隊、榮膺盟主、僅餘勇組內政與考試一度戰成和局、尚須再決雌雄、但中社甲諸健將、因急於赴滬、擬於明後日即作總錦標決賽、但考試立師徐裴民等復有華北之行、內政隊長許祖同、則逗留滬上、迄未歸返、致提前決賽一節、事實發生困難、故主持該賽當局、特訂今日下午四時、（不另發通知）在新中國體育協會邀請有關各隊談話、以便解決上述困難、早日結束聯賽、又主席盃紀念章業由該會在滬鑄製攜京、凡參加聯賽各隊球員、填具志願書、為基本會員者、均可由所隸球隊、備函領取云、

照相業亦加價 今日休業一天

【本報訊】國府還都以來、京市照相業、頗呈活躍之象、新開之同業、如雨後春筍、惟因近來生活日高、照相原料、以日與高昂關係、加之貨物缺乏、該業之經營、頗感困難、據悉該業已開會決定漲價若干成、並於五月二十日休業一天、以示鄭重、至重新訂之價目表、該業籌備會已通知同業於二十日至該會辦事處（大同照相館）攤款領取云、

全國最高學府的心臟 中大圖書館訪問記（下） 羅鳳翔女士具有學者風度

西文書庫

說說談談、我們又走入了西文藏書室、其排列法、大致如上述、科學書籍多半從上海龍門書局購置、計有五六千元之鉅、均屬翻版書、因事變後無原版者可購、羅女士一邊和記者談話、一邊並不厭其詳的指示着何者為龍門翻本的、何者為持志大學的、何者為自己搜集的、並云、龍門所翻版者、均屬各大學及圖書館所必須者、這倒是文化界一個復興的辦法、至於教授們預先開單指定認為本學期需要參考的書籍、（記以R）及須珍藏之善本書（記以X）、均不能借出、教職員和學生們借書的時候、須將借書證及預先填妥之取書證等一併交給出納處、每冊書底裏面插有書名片、借出時抽下、以便查考、每人限借二冊、每書借出期為二星期、記者參觀時、出納處非常忙碌、借者還者不斷的進出、據云每月統計所借出書籍、總在一千冊以上、此外、該館每月還有長期雜誌二百餘種、其中的數十種洋文雜誌是通常在外面輕易不能看到的、報章也有四十餘種、現有西文報四種、最近添訂華北報七種、這些雜誌報章、每月終了、均裝訂成冊、以備查考、惟所有雜誌報章、在新的未到前、現有的一概不能借出、當記者參觀閱報室和雜誌閱覽室的時候、許多學生都一無聲息地閱覽着各種雜誌和報章、有的且用筆抄錄着他們所需要的材料、

擴充計劃

最後、羅女士告訴記者、該館從下學期起、擬擴充組織、增設善本室、擴充後的每月經常費定為一萬元、因國立上海大學停辦、將該校圖書館的經費、移辦中大圖書館、辦公室裏、各位職員、工作均極度緊張、記者因為目的已達、而且羅女士又是日忙之中未招待我、所以就匆匆地退出來了、

在歸途中、深深的感到、對這個全國最高學府的心臟——中大圖書館——不是在七個月的短期中、所表現的成績使我們欽佩、而其未來的發展、尤足令人相信必有偉大的表現、不過、一件事的成功與失敗、全在于首腦部的健全與否、中大圖書館所以有如此的驚人成績表現出來、可以說大部份得力於羅女士、因為她不但有充分的經驗、而且有十足苦幹的精神、從這一點上、我們可以預料到中大圖書館的未來的發展、是不可限量的、（竹）

皮革坊業同業公會 昨晨舉行成立會 理監事人選已推定

【本報訊】南京市皮革坊業同業公會、昨（十九）日上午十時假打釘巷草橋清眞寺內舉行成立大會、計到有社運會南京分會代表金嘯東、市商會代表夏明卿、安清會代表魯有才、西區警察局代表張用福、暨該業全體同仁、約近七十人、行禮如儀後、當由全體公推金德義主席、報告籌備經過、略謂、「本會籌備有期、遲至今日始告成立、此後尚希羣策羣力、謀本會會務之發展為要」云、旋社運南京分會代表市商會代表安清會代表、亦起立致詞、語多勗勉、末由主席答詞畢、即開始討論會章及議案、當場選舉理事金德義、徐耘夫、杜榮和、孔少卿、朱錦林、王有朋、孫國政七人、候補理事王永春、陳同生、吳纏才三人、並臨時提出改革要案多件、討論至十二時許始禮成散會云、

張學洪自殺 不堪其妻虐待

【本報訊】下關興中門外綏遠路一八三〇號居民張學洪自縊身死、老伴與姘夫、涉及謀害嫌疑、業誌昨日本報、茲聞死者生前因家計貧寒力乏、養活兒女、任憑其妻劉氏（年四十四、皖之鳳陽人）與陶福廷公然同居、如所欲為、日復一日、年復一年、氏意見異思遷、置結髮之情於不顧、對其夫百般虐待、睡祇棉被一條、獨眠蘆蓆處所、食則三餐不飽、已告數年、此情此景、鄰里咸知、張平謂世間最毒婦人心、毫無生趣、遂萌自殺之念、今淫婦與奸夫、被局獲案、已解廳轉解法院偵訊云、

少女既捲物潛逃 鄰夥亦辭工回家 鄭興發涉嫌老板娘被控

【本報訊】本京漢中路八十三號住戶郭源清、江寧人、開竹貨店、有女名世英、年將及笄、風姿楚楚、性喜風流、郭某以鍾愛之故、不無稍稍放縱、郭源清之緊鄰朱振銀者亦係開竹貨店、振銀之妻朱王氏、因緊鄰之故、時至郭源清家玩耍、並不時約郭世英打牌、或出外嬉遊、二人甚為莫逆、郭源清以共鄰居婦女、往來係屬常情、並不虞其他、詎朱振銀家備有伙友數人、內有一六合人鄭興發者、年與世英相約、因世英時至其老板娘處玩耍、遂大施其勾串手腕、不久兩人遂成苟且、陳倉暗渡、已非一日、世英之父母尚在夢中、詎鄭興發戀奸情熱、與世英暗中議妥、相借出走、日前世英瞞其父母私將衣飾先期檢定、翌日藉故外出購鞋、一去不返、郭源清見其女至夜未歸、大起疑竇、遂至世英房內、發覺所有衣物已空、世英出走之日、朱振銀店內之伙計鄭興發正辭工回家之時、乃覺其女係為鄭所串走無疑、遂向朱振銀之妻朱王氏交涉、言其平時勾串、致世英與鄭興發逃走、雙方各執一辭、結果扭至警局云、

「青年之南京」 第三期已出版

南京市青年團指導部所出版之月刊、名為「青年之南京」、係由社會局長兼該指導部主任盛開偉氏主編、內容豐富、第三期已於日前出版、有汪主席親筆之勉勵青年手書、凡青年欲閱讀者、均可向該指導部索取、該刊每期有一宣傳之目標、現第四期正在編輯、即日付印、係以宣傳夏令衛生運動、提倡青年之鄉間勞動服務、改良稻作、幫修道路為目標、歡迎投稿、凡稿件經採登者、從優給酬、

中國青年工讀團招生廣告

（宗旨）用工讀並重法除授以農業上專門智識與技能外並注重思想訓練與政治訓練以養成克苦耐勞復興農村之幹部人才（設科）分本科及專修科二種修業年限均為三年（名額）本科及專修科一年級新生各五十名（資格）凡高中畢業或曾在大學肄業者得考本科在高中肄業者得考專修科惟須家境清寒體格強健者方准報名（待遇）學膳各費一律免收（日期）即日起廿四日止報名廿五・廿六日考試（地址）南京綉花巷十二號本團

（附告）本團在京，滬，蘇，錫，杭，蚌，蕪各地同時招生其地點詳載招生簡章函索即寄

董事長丁默邨 團長陳端志 副團長楊九鳴

首都警察廳為建康路亨達利鐘錶行被劫一案懸賞通告

法字第一八七五號

查本京建康路亨達利鐘錶行於四月二日下午七時三十分突被匪徒持槍劫去各式手表掛表鈔幣表練等件總共約值叁萬餘元迭經通飭所屬各警察局隊認眞嚴緝務獲究辦在案茲為迅速破案起見特再懸賞購緝無論何人能將是案賊犯並獲經訊供屬實者准按照該行原呈報失單所列價目提出三成充賞（列如所獲贓物價值壹萬元提賞叁千元）有通風報信因而破獲者得于三成之中分派一成除布告並通令外特此登報通告 B3494

行政院文物保管委員會通告

本會奉令組織成立業已正式辦公茲將本委員會暨三專門委員會會址通告如左 ㈠本委員會 試院路鷄鳴寺一號 ㈡圖書專門委員會 珠江路九四二號 ㈢博物專門委員會 試院路鷄鳴寺一號 ㈣天文氣象專門委員會 北極閣 B3489

軍事委員會印刷所購置印刷器材招商投標通告

茲因本所購置一切印刷器材及印刷用木質品凡在本京經營是項營業商號出倒斯項器材者均可參加投標務於五月二十二日以前每日上午九時至十二時下午二時至五時來珠江路五八九號本所第一股申領圖說定於本月二十五日下午三時當衆開標特此通告 B3495

南京特別市政府通告 工字第 號

查都市之交通管理有關人民之安全本市中日軍警各機關為防止事故及整飭市容起見將全市各機關自用汽車及營業等各種汽車一定期重行檢驗司機人亦應一律重加考核以期交通安全茲經中日有關各機關人員會商決定自五月十四日起至二十一日止為檢驗期間除中國軍用車輛應依期逕向憲兵隊申請檢驗外所有本京黨政機關自用汽車營業汽車以及一切類似汽車之車輛均應一律由各該車之司機人依照規定時期將車開至白下路工務局車輛登記所聽候覆驗其已經登記之車輛覆驗合格者隨時加發合格證不另收費如驗有車身損壞機件不全以及司機人技術欠佳者即行吊銷原領執照如係營業汽車即照章飭令停止營業合亟通告週知

中華民國三十年五月十一日 市長蔡培 工務局局長謝學瀛 B3433

客屬崇正旅京同鄉會籌備會啟事

本會定五月二十五日上午九時假香鋪營中日文化協會召開成立大會凡客屬同鄉請於即日起至二十二日止赴中日文化協會張覺先君處登記此啟 B3566

南京市攝影業同業公會啟事

逕啟者近因照相材料猛漲更加來源缺乏營業深感困難茲經籌商決定更訂新價目以維血本並於五月二十日休業一天以示鄭重並祈各界諒鑒 B3510

南京鉅大糧行啟事

逕啟者敝行前晚失愼所有貨物生裝衣履均遭焚燬查敝行貨物多數為顧客運來代售敝行前為重視顧客成本計曾向南英保泰保險公司投保火險希各貨主見報立攜敝行所給寄存證來行登記以備咨詢再敝行暫就上𠍠頭十九號（本行對面）本堆棧辦公幷照常營業敬希各界公鑒 B3497

協生源米廠推盤啟事

本廠刻因無意經營現將全部門面生財等項推讓與萬源糧行經營自登報日起所有前協記生源人欠欠人及一切手續均歸生源及經手人自理概與萬源行無涉特此鄭重聲明 推盤人協記生源米廠啟 B3492

萬源糧行受盤啟事

敬啟者刻接受協記生源米廠全部生財門面等項開始經營所有協記生源米廠人欠欠人及一切手續概歸生源理楚均與本行無涉特此鄭重聲明 受盤人萬源糧行啟 B3491

南京市茶葉業同業公會籌備會啟事

頃聞外界傳說現任南京特別市政府財政局茶葉營業稅稽征所所長林焦園君係本會顧問等情查本會歷次開會紀錄並無聘請林君為顧問之記載顯屬傳聞失實合函登報聲明免淆聽聞 B3489

南京市茶葉業同業公會籌備會緊要通告

為通告事本會頃於本月十七日接南京特別市政府財政局茶葉營業稅稽征所所長徐罪皆函送條諭囑即專送各茶商傳觀一體遵照等語除派人將原條諭專送我同業傳觀外誠恐未遍合再將原條諭全文登報希我同業一體遵照（附原條諭全文如下）逕啟者查本所徵收稅款應遵用市府頒發之納稅證以昭大信詎本所長假滿回京之後據報竟發現私印兩聯收據公然使用并加收附加等情事殊屬違背法令現正澈底查究合亟諭各茶商自即日起各城關來京茶葉仰各照常登記勿得仍憑收據納稅代人受過致干罰辦是為至要 B3490

王鳳英歸甯失身 乃母不能逃責任 女壻捉奸關係人悉數被捕

本京大王府巷一百十三號居民姜達宏、年二十八歲、前年間憑媒說合、娶得大光路二十九號居民王蔣氏之女鳳英（現年十七歲）為妻、時鳳英年僅十四歲、發育早成、過門與夫感情頗佳、後育一子、惜不久即夭亡、去年五月間、鳳英因事歸甯、住宿多日、被同居之山東人趙光明（年二十歲、現已住南一巷三號、素精放印子錢為生、）百計獻媚、並用利餌其母王蔣氏、從中撮合、玉成其事、鳳英年輕識淺、不知利害、見趙較夫年輕、且又多金、亦起愛慕之心、不久果墮術中、與趙某發生肉體關係、嗣後時藉詞歸甯、與趙姦宿、近為其夫姜某發覺、當以事無佐證、乃隱不聲張、本月初旬、鳳英又借同居西鄰氏託詞至夫子廟購物為由外出、不料已為其夫暗中跟隨、往趙某家幽會、偵察屬實、即報警局將趙某等拘局、訊問一過、層送首都地方法院、經彭檢察官迭加探訊、趙某及鳳英均供認通姦不諱、現已依法提起公訴云、

當票招領 一個讀者的信

主筆先生大鑒、敝人於昨夜（十九日）乘黃包車返家、適該車伕云、先生我今天做四元多生意、買了一只皮夾兩塊錢、雖然買了、心中懊悔、家中有三人吃飯、意欲貼本轉賣、不知先生要否、鄙人一時動了側隱之心、就照原價二元買來、拿返家打開一看、豈知內有當票一張、是莫愁路一〇二號和平典當、質洋日金四元、可知該車夫不是買的、一定在何處拾得、所說之話、完全虛偽、故特寄奉主筆先生、在貴報登載一角、招領失主、望原主到貴報領取、專此即請台安、鄭蝶廳頓首、

中日文化協會首屆弈碁聯歡會

吳君浣對陶君虎文（陶先）

第二回（續昨）六十着

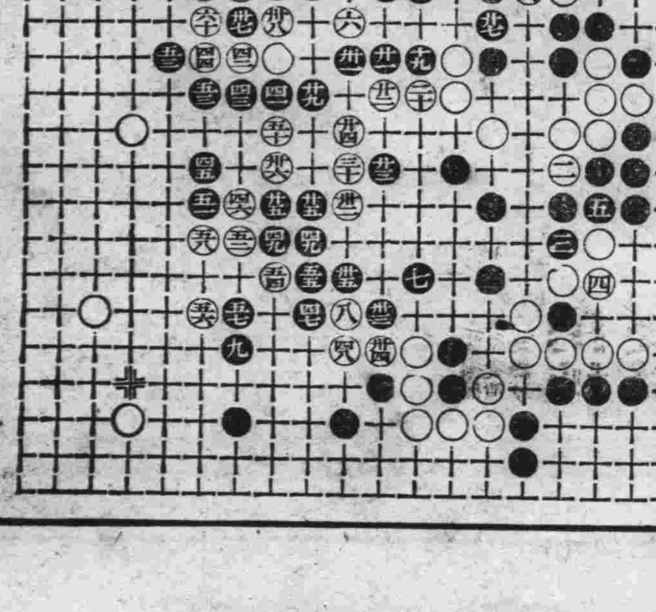

南京中和莊 A856
地址中華路一三四號 電話二二九〇二 電報掛號五〇〇六九
營業要目
各埠匯兌 穩妥迅速 往來存放 手續簡便 活定存款 利息優厚 買賣貨幣 價目克己
各埠匯兌代理莊號：漢口 永豐莊 杭州 承大銀號 蘇州 裕元莊 無錫 匯源銀號 常州 匯緊銀號 丹陽 中孚銀號 揚州 和泰莊 鎮江 信康莊 蕪湖 同茂莊 蚌埠 祥生莊
總號 上海鄭家木橋精益里九號 電話八四一一九 八五八六九
其他各埠均有代理

南京和泰莊號 地址中華路一二六號
主要業務 一切錢莊業務 各種五洋雜貨
存款 放款 匯兌 信託 麵粉 布匹 棉紗 油糖
利息優厚 手續簡便 A843

天源綢緞棉布局 A843
本季大減價 特設 綢緞零料部 照碼六折
地址中華路三山街

豐價收買 鑽石珠寶翡翠 永寶齋珠寶店 中央商場 A818

全國唯一 盛錫福帽廠 專門帽業 總店建康路

春季男女皮鞋 時式各種走鞋 任君選購，請到 夫子廟 華美鞋室 A513

天津三聚鞋店 中華路一八〇號
選辦高尚材料 新法精工製造 最新異樣時鞋 男女高等皮鞋 工料花樣完善 貨高價實久着

紅綠新聞

食米供不敷求 暗盤乘機復活

【本報訊】京市食米市況、邇以官米調劑，維持民食，商米來源，雖未恢復原狀，民食一時尚不虞匱乏，連日本市各米鋪發售時間，突告提早，每日約在上午六時左右，而購者仍形踴躍，以致向隅者過半，米販遂又大作暗盤，昨零售每升有售一元二三角者，影響民食生計，誠非淺鮮，

運煤船隻洽妥 滬煤價將回落

【滬訊】昨據煤業中人告稱，兩租界當局曾於日前召集義泰興、南洋、國華、精華、通成、怡成等煤公司、煤球廠負責代表至江西路局所詢問煤市最近狀況，並力勸各大煤商體諒當局維持界內治安，及平民生計之苦，予以共同合作，勿再將煙白煤觔居奇抬價，使各工廠、居民蒙受威脅。

【又訊】又悉，當局對於運煤船隻，現已向各輪公司接洽就緒，不久即可加入行駛南北洋各航綫，從事裝載印度、台灣、安南所產之鴻基、赫香各項煤屑、煤塊，因水脚較廉、成本自然趨低，故本市煤價應予抑低，聞各出席煤商，僉以平衡煤觔售價、乃屬本份，不容坐視，對租界當局善意勸告，已表接受，允努力抑制煤市漲風，

【又訊】至本市煙白煤觔存底，曾經記者一再申述、業趨最充沛時期，而來源暢通，前途尤可樂觀，頃悉實隆洋行經理之巴拿馬商輪oney業於前日抵埠、裝來煤斤二千五百噸，現泊浦江第廿、廿一兩浮筒，聞該項煤觔來自古拔、寶德二產煤區，質地甚佳，昨已開始卸貨，而日內更將續有一萬二千噸左右來滬，是以一般煤市僉聞訊，已感心慌，近日煤市場買賣，已趨好轉，各色煤斤平均每噸已小廿元左右，

供求尚稱相埒 油市殊鮮榮辱

【本報訊】油市平穩如昔、良以零星來源，尚稱活絡，實銷亦欠發展，供求變方，尚無劇烈動盪，連日皖油、續有拋貨，僅本街油闆、尚有改進、交易甚形清淡，市情平堅無變、

滬五金市 續乏開展

【滬訊】上週五金市況、交易仍見岑寂、蓋出口因受鐵品禁運影響、客幫生意不動、雖本埠交易不停、然僅零星小數，故人心平疲，市乏開展，點錫徘徊四千六百元上下，但市貨頗少，坎拿大青鉛，一度破入四百元關，開至三百八十五元，終以人心尚佳，而逐漸向上至四百二三十元，元釘先疲後挺，週末大廠貨沽一百九十五元，小廠貨一百八十五元，上落十元左右，盤元鉛稀市平，上等貨徘徊二百廿八至三十二元，普通貨百二十五六元、鋼板厚花色一分以上挺秀，一分半至二分半售二百四十五元、三四分二百八十五元、新鉛絲平定，十六至廿號三百廿元，廿一至廿五號三百四十元，平鐵皮六尺廿一元，七尺廿五元、

上海匯市

【中央社上海十九日電】本日滬市匯兌開盤如下、

英匯 三便士三十二分之九、
美匯 五金元三十二分之十一、
軍票 售出 四十二元正 購進 四十二元四分之一

上週外幣 市況徘徊

【滬訊】上週各國貨幣市況，市氣稍呈向榮，惟以歐戰愈形惡劣，人心恍惚不定，市盤好起有限，（週一）起落不定，結果榮辱互見，（週二）升降倏忽、多數軋平、（週三）市場需要不同，漲跌互見，（週四）穩中帶堅，多數趨平，（週五）由漲轉疲，脚地仍見穩定，（週六）幣市隨金僅上漲，重行回上，一週中英鎊最高價一百六十元，最低價一百五十八元，英票最高價四十七元，最低價四十五元，美磅最高價一百六十三元，最低價一百六十一元，美票最高價十八元三角四分，最低價十八元二角，港票最高價四元七角，最低價四元六角八分，日票最高價二元另八分、最低價二元另七分、

滬市金融一週動態

【中央社上海訊】滬市金融市況，上週間因國際情勢雖在惡化之中、然各方所傳之流言，終難證實、投機商由徬徨而轉鎮靜、外匯長後即緊縮、惟至下半週、又復平穩、但市價漲跌範圍甚狹、交易漸稀、週一匯市傳德美關係又形緊張、英匯鬆至三便士三一二五收市、美匯長至五元四〇六二五收市、蛤赤重起跌風、曾一度跌入六四〇〇元關內、見三七〇〇元新低價、近晚復漲出四〇〇〇元關外、爲六四一四元、收盤、週二匯市開後、進口洋行結款頻繁、且聞金價猛升、套頭商及華行奮力扒吸、英美匯均突趨緊勢、至晚收美匯五元三四三七五、英爲三便士二八一二五、蛤赤開後即開本屆掉期、由資方貼出五六十元、同時匯市步縮、是以空頭乘低補進、免收貼價損失、故金價步升、至晚收爲六五一五元、較週一收價猛升一〇一元、週三外匯開後、在各方扒吸中、步趨緊俏、美匯五元三一二五、一度雖結、但隔息間、忽傳美金貶值、匯市正緊轉趨鬆長、但至午收仍復回縮、英美收價均與週二相同、蛤赤暗市、因五月轉入六月始掉期九時、六月期登場、價爲六四八〇元、形成明跌暗升之勢、以國際消息利買後、續升至五一八元、近午忽傳美幣貶值、勢將實行多頭乘高出籠、匯票商力售、散戶跟蹤、金價立瀉至四〇〇〇元關口、後因匯鬆後回縮、價復上漲、結果六四四六元收盤、週四匯市、因市場流言稍戢、交易轉稀、英美匯市無變動、蛤赤收爲六四六三、較週三漲一七元、週五週六英美匯市更趨呆滯、殊鮮變化、美匯爲五元三四三七五與三便士二八一二五、穩定不動、蛤赤雖有起落、範圍甚狹、週六午收爲六四六三、

拒絕押款催出棧貨 滬日用品勢將鬆落

【中央社上海訊】本市銀錢業、鑒於今年來物價騰漲、更烈、大都受投機商利用游資、囤積居奇所造成之局勢、非獨影響平民生計、危害地方秩序、即銀錢業本身營業、將來恐不免受其損害、茲爲協助抑平物價起見、故近來經召集同業會商、決定嗣後對於一切有關日用食品之押款、一律拒絕、同時並派員催繳各囤戶出貨、不日各大堆棧之囤貨、勢將傾售、物價當可跌落、

商情

米糧 下行盤 每石價

品名	價
上	（無貨）
次	（無貨）
上米	九四.〇〇
中米	九三.〇〇
次米	九二.〇〇
上	（無貨）
次	（無貨）
[illegible]	九四.〇〇
[illegible]	八五.〇〇
上	九〇.〇〇
次	八八.〇〇
[illegible]	（無貨）
[illegible]	（無貨）

雜糧 每担價

品名	每担價
米	五二.〇〇
米	三八.〇〇
豆	（無貨）
籽	五三.〇〇
豆	五三.〇〇
豆	五四.〇〇
豆	五四.〇〇
蘇	五三.〇〇
參	六〇.〇〇

油糖

品名	價
大連油	六五.〇〇
生清油	一二七.〇〇
大清油	（無貨）
菜油	一一六.〇〇
蘇油	一一〇.〇〇
秋油	一二四.〇〇
精白（日金）	一一七.七〇
淮白（日金）	一一五.九〇
四五（每包）	二〇三.〇〇
四號（每包）	一九八.〇〇
棉白（每担）	二三二.〇〇
袋赤（每包）	二〇〇.〇〇
枝洋（每担）	（無貨）
青糖（每担）	一一六.〇〇
粗砂（每包）	（無貨）
冰糖（每担）	一八四.〇〇

麵粉 每袋價

品名	每袋價
綠牡丹	二八.三〇
紅牡丹	二六.三〇
藍牡丹	二三.二〇
綠飛艇	二八.三〇
紅飛艇	二六.三〇
藍飛艇	二三.二〇
綠金山	二八.五〇
紅金山	二六.五〇
藍金山	二三.五〇

煤炭 每噸價

品名	每噸價
奇中煤	三四〇.〇〇
鴻興煤	（無貨）
奇戶塊	一八〇〇.〇〇
柳江煤	二九〇〇.〇〇
紅煤屑日幣	九〇〇.〇〇
普煤	一六〇〇.〇〇
竹塊	一七八〇.〇〇
竹豐	一三八〇.〇〇
木柴（每担）	五.〇〇
黑炭（每担）	一六.五〇

香煙 每箱價

品名	每箱價
大英	一八二〇.〇〇
老刀	一四二五.〇〇
仙女	一〇三五.〇〇
品海	（無貨）
小白金龍	一六〇〇.〇〇
小白金龍	一二〇〇.〇〇
大長城	九〇〇.〇〇
小長城	七六〇.〇〇
大明	八六〇.〇〇
明星	六六〇.〇〇
五華	一一五〇.〇〇
紫金山	一一四五.〇〇
大前門日幣	二〇六〇.〇〇
百花	一一〇.〇〇
美麗	（無貨）
雙斧	一三五〇.〇〇
雙獅	一一五〇.〇〇
金鼠	（無貨）
長城	三五〇.〇〇
吉祥	二三八〇.〇〇
指南	二一八〇.〇〇

酒類 每担價

品名	每担價
大前門（包）	五六〇.〇〇
高粱	七〇.〇〇
子	九〇.〇〇
橘	一五〇.〇〇

金融 每兩價

品名	價
金買入市平	六四五〇.〇〇
金賣出市平	七〇〇〇.〇〇
銀買入市平	六〇.〇〇
銀賣出市平	七〇.〇〇
華興買進	一八二.〇〇
華興賣出	（無市）
日圓買進	四三.〇〇
日圓賣出	四二.五〇

雜貨 每箱價

品名	每箱價
美孚洋油	四三〇.〇〇
亞細亞洋油	四三〇.〇〇
光華洋油	（無貨）
幸福洋油	四三〇.〇〇
城門石油	一五〇.〇〇
上海火柴	一八〇.〇〇
南京火柴	一三〇.〇〇
鎮江火柴	三五〇.〇〇
飛鷹牌	三四〇.〇〇
固本肥皂	四八〇.〇〇
五洲固本	（無貨）
日光牌	八六〇.〇〇
美華肥皂	二五〇.〇〇

滬米價猛跌 平價米已發售

【中央社上海訊】本市米價、自工部局向香港政府購辦之仰光特別文絞米、業已在平米處平價發售、一般囤戶之米、在市場無法推銷、在起恐慌、紛紛抑價脫售、連日米價逐步狂跌、達四十元左右一担、是以恐慌已久之米市、漸趨穩定、據悉、各米處尚未提出之工部局港米、準十九日繼續前往提貨、普遍發售、工部局後批港米、繼續運到後、隨時發由米處認銷、預料十九日市價、尚須看跌、

市場的定義及機能（二）

自中古鄉村制度變爲城市制度以後、城市乃成爲手工業者及販賣商的會聚場、因當時人類需要慾望之限、而工商業的規模又極狹小、手工業者、均在其家庭內從事製造工作、其產品及產量、一憑顧主消費的需要爲準繩、迨後文明進步、城市人口日多、而組織亦見完備、人類的需要、日益增加、手工業者、亦漸衆多、市場隨城市的發達而逐步興盛、及至十五世紀、更因海上運輸的發明、商業更加發達、而市場隨亦擴張、直至十六世紀以後、重商主義者提倡多金主義、商業市場的進展、至是蒸蒸日上、原因是提倡多金主義者、乃主張一國的強弱、端在藏金的多寡、藏金多、國必強、否則必弱、由是發生鼓勵出口、減少進口、藉以期達儲藏多金爲目的、十八世紀末葉、工業革命之結果、遂使家庭手工業制度、變爲工廠制度、也就是小規模的生產、變爲大規模的生產、然而、在生產激增之下、市場的擴張、必然愈急、原是必然的趨勢、所以市場的演進、可得這樣的定論、就是工商業生產的激增、和交易的勃興、於是市場始有今日的推廣、

現代市場的組織、可說是建築在二種商品的移動上、其一、即原料和食料聚集於中心地點、其一則將這些產物、又分散於最後的消費者、有時原始的形態而分散、但常常是經過一些製造程序的、不但是商品的本身多聚集於這中心地點、就是影響供需的因素、也集中這些中心地方、生產和消費兩者間的所有權讓渡、因這種集中和分散過程的存在而大見發達、是以市場也就愈趨複雜了、還是必然的、

市場在移轉商品所有權的過程中、有兩種重要的職能、就是需要的促成和集聚、前者目的在獲得一個可以出賣販賣者的商品市場、而其販賣的價格、可獲得相當盈利、後者的目的、則在於供給予消費者以便宜的價格商品、而在適當時間與地點供給其需要、商品從生產者到消費者、實物的移轉、必須運輸與儲藏、運輸包含商品由來源地到消費地點的移動、儲藏則包括商品由生產時期到消費時期的保存這裏、市場的職能、可分爲、（甲）交易的職能、又可分需要的促成和集聚、（乙）實物供給的職能、又分運輸儲藏、（丙）補助職能、可分金融、風險、標準化、市場的職能、已如上述、至其職能如何實現、那末、完全視商品的種類而定、因爲我們知道、自十九世紀產業革命後、人類的購買力加增、因之對商品的需要、是更覺着急要的、（完）

華興商業銀行之鳥瞰

一 創立之經過

中日事變以後，華中各省區市鎮，均陷於水深火熱之域，人民流離失所，百業停滯，維新政府成立，恢復秩序，撫輯流亡，安定農村，復興商業，一年以後，規模粗具，人心漸定，惟是以前各種建設，大都破壞無遺，欲圖恢復，非有金融機關爲之周轉不可，初擬組織國家銀行，負責處理一切金融事務，顧以事關重大，非旦夕所能實現，而各地金融又急待調劑，爲迅赴事機起見，不如先設一中日合辦之商業銀行，暫時授以代理國庫，發行鈔券特權，庶幾於國家財政，人民經濟，兩有裨益，草議既具，詢謀僉同，乃着手籌備，並聘請富有經驗之銀行巨子，從事協助，一切進行，異常順利，至二十八年四月二十二日，華興商業銀行暫行條例由行政院通過，五月一日正式公布，即於同日召集創立會，是爲華興商業銀行發軔之始，

二 組織之內容

華興商業銀行暫行條例規定，華興商業銀行爲股份有限公司組織，資本五千萬元，中日各半，營業年限三十年，以經營對外貿易金融事業，及其他銀行業務爲目的，但依照政府命令，得發行兌換券及輔幣券，並代理國庫及國債事務之全部或一部，設總裁及副總裁各一人，理事五人以上，監事三人，總裁及副總裁由政府任命，理事監事均由股東會選舉，呈經政府核准，總行設於上海，並於必要地方得設分支行，

三 業務之進展

華興商業銀行於二十八年五月一日召集創立會以後，即於是月十六日在上海舉行總行開幕典禮，行址暫設於上海寶樂安路二號，總行網既具，乃相度地宜，分布金融網，於是南京分行於五月二十六日，蘇州支行於七月十一日，杭州支行於十月十七日，蚌埠支行於十二月二十三日，鎮江辦事處於二十九年二月一日，依次開業，而總行因業務進展，人員增加，行址狹隘，不敷辦公，亦於十月二十三日遷入百老匯路六十五號新購大廈，輪奐一新，規模大備，且地接外灘，與上海金融區近在咫尺，於業務上尤多便利，茲將開業以來營業成績表列如下，以觀其進展之趨勢，

	各種放款	各種存款
民國廿八年上期	一二、一七五、六一八元	二六、六三〇、九八五元
民國廿八年下期	一四、二六九、五五〇元	六三、三四八、二三〇元
民國廿九年上期	六四、五一八、八三四元	九七、五一二、七四二元
民國廿九年下期	六六、八四九、三八二元	七〇、四六〇、八八一元

至於純益之增進，即如下表

民國廿八年上期	七四五、五一六元
民國廿八年下期	一、九二六、七〇八元
民國廿九年上期	二、六〇五、七八五元
民國廿九年下期	二、七二〇、一八〇元

（以上均以法幣爲本位）

新麥行將滿見 粉市好景難長

【本報訊】粉市廠盤、自市場稍堅後、市面客銷仍滯、各方囤買、均未見起色、場外暗盤、亦鮮活動機會、一俟新麥滿見、價不難跌落、

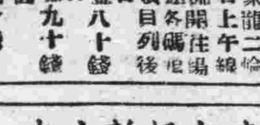
上海內河輪船公司 南京揚州線 江聚龍二輪 每日上午時準開往揚州 沿途各碼頭地名價目列後

地名	價目
划子口	日金八十錢
大河口	日金九十錢
沙漫洲	日金一圓
泗源溝	日金一圓十錢
十二圩	日金一圓二十錢
瓜洲	日金一圓三十錢
八里舖	日金一圓四十錢
六圩	日金一圓五十錢
揚子橋	日金一圓六十錢
揚州	日金一圓六十錢

中央廣播無綫電台節目

週率六六〇KC 波長四四五M 呼號XGOA 【星期二】 【夏季時間】
五月二十日播音 〈下午〉

時間	節目	
一二・三〇	粵樂	（掃落花等）
一二・四〇	生活講座	日常生活與行爲等
一・〇〇	報時	
一・〇〇	報告新聞	日語
一・一〇	國樂	
一・三〇	故事	（精忠岳傳）
二・〇〇	京劇	陽平關，法門寺）
二・三〇	國文教授	（四書）
三・〇〇	政府報告新聞	
三・二〇	歌唱	（柳州山歌等）
三・三〇	經濟新聞	上海語 轉播上海
六・〇〇	兒童教育	日本介紹兒童故事
六・三〇	日語講座	（日語讀本第二輯）
七・〇〇	報告新聞	
七・三〇	友軍將士節目	
八・〇〇	粵樂	（小苑春回等）
八・三〇	友邦國民節目	
九・〇〇	報告新聞	
九・一五	演講	（南京市一月來辦理墾植情形）
九・三〇	京劇	羣樂戲茶廳
一〇・〇〇	報告新聞	
一〇・二五	京劇	（羣樂戲茶廳）
一〇・五〇	時事講述	
一一・〇五	預告節目 紀錄新聞	

南京新報火車時刻表

（新鐘點）

滬寧綫

飛龍	特快	普通	大馬	特快	普通	站名	特快	普通	大馬	普通	特快	飛龍
南京至上海（南京開）							上海至南京（上海開）					
22.10	21.00	20.20	15.10	13.55	17.05	上海	8.00	8.35	9.30	11.55	15.20	16.30
20.49	19.33	18.05	13.49	12.28	14.38	蘇州	9.34	11.25	10.57	14.39	16.54	18.07
20.04	18.47	16.40	13.04	11.42	13.38	無錫	10.16	12.33	11.40	15.37	17.36	18.48
19.26	17.51	15.39	12.25	11.01	12.40	常州	11.00	13.45	12.23	16.38	18.23	19.31
18.10	16.33	13.40	11.10	9.43	9.26	鎮江	12.35	15.55	13.37	18.53	19.55	20.48
17.00	15.20	11.45	10.00	8.30	7.45	南京	13.40	17.42	14.40	20.27	21.00	21.50

津浦綫

浦蚌	通車	站名	通車	浦蚌
北京至浦口			浦口至北京	
	8.05	北京	18.50	
	11.10	天津	15.48	
	19.30	濟南	7.40	
	7.00	徐州	22.30	
6.10	11.10	蚌埠	18.10	15.35
8.53	12.88	明光	15.55	13.13
11.30	14.46	滁州	14.00	10.12
13.30	16.10	浦口	12.30	7.50

京蕪綫

普客	普客	站名	普客	普客
南京至蕪湖			蕪湖至南京	
15.10	8.10	南京	13.20	19.25
15.53	8.53	中華門	12.43	18.48
16.41	9.40	江寧	11.52	17.55
17.24	10.19	慈湖	11.15	17.18
17.32	10.27	馬鞍山	10.58	17.03
17.47	10.42	采石	10.44	16.49
18.13	11.08	當塗	10.10	16.23
19.05	12.00	蕪湖	9.00	15.30

胃腸營養 若素

一瓶在握 永保康寧

滋養酵素劑「若素」，爲酵母製劑中之首創者，藥料真實，製造精愼，故效力宏偉，以之治療食慾不振，消化不良，神經衰弱，脚氣等諸種夏季病，無不有驚人之效果。又因強健胃腸，補血殺菌，促進代謝之功能，又可消滅霍亂傷寒，赤痢疫痢，便祕，積食，肺結核，諸症於未發。夏日服之，精神愉快，百病不生，永保康寧。

上海若素大藥廠監製

阿買巴痢疾 並一般腸患

鹽野牌 好梅親片

暑疫之猖獗 多在時令不正之時 特於初夏 人々身体衰弱 加之諸病原菌大勢的活動門來 一及患病 苦悶不止 日々惡化 其痛苦實爲叫人難堪也 俗謂「胃腸者百病之源也」則係指疾病與健康之謂也 對於胃腸病吾人要十分注意 以防於未然 就可也

「好梅親」片 乃急性及慢性「阿買巴」赤痢之特效藥 且對於細菌性赤痢並因各種病原菌而發之各種腸疾患均奏卓效 且本劑對於熱帶地方所頻發之胃腸障碍 腸加答兒 腸內異常醱酵等 洵爲理想的豫防劑也

包裝 二〇片 一〇〇片

製造兼總發售處 株式會社 塩野義商店 大阪市東區道修町三丁目

上海出張所 上海西華德路七十號

各地通信

各地黨部開會 紀念陳英士殉國 漢市各黨部下半旗誌哀

【中央社漢口十九日電】國民黨漢口特別市黨部、海員區黨部、中央軍分校特別黨部、以十七日爲國民黨先進陳英士先生殉國紀念日、爲表示紀念先烈起見、一律下半旗誌哀、並召集黨員開會紀念、

【中央社蕪湖十九日電】中國國民黨安徽省黨部執委會、於十八日上午九時、在該會大禮堂舉行陳英士先生逝世紀念典禮、是日雖值星期例假、但各委員暨全體工作同志、均准時出席、由林委員仰該主席、領導行禮如儀後、即席報告陳先生對於革命事業上之貢獻、及貫徹主義之精神、語極警惕、全體動容、至十時許始禮成散會、

皖省調查耕牛 過去爲二百另六萬七千 此次調查僅有四萬餘頭

【中央社京訊】農鑛部爲明瞭蘇浙皖三省各縣之牛隻數量情形、特派技士高德培分赴各省實地調查、高君調查皖省牛隻情事竣事、昨日由蕪湖返京、十九日離京分赴蘇省各縣開始調查、擬先赴鎭江、新豐、丹陽、無錫、蘇州、常熟、松江、及江北之新生港、張黃港、揚州、六合、上海等縣、然後再赴浙省、記者爲欲明瞭皖省牛隻情形、昨訪晤高君、據談趙部長爲急需明瞭各省牛隻數量、故此次赴皖調查之方法時間力求經濟、而效力則求迅速眞確、皖省已統治者二十三縣、此次親赴之縣達三分之二、其餘產牛較少之縣、其數量則從皖省建廳所供給、至於內地牛隻之缺乏、每頭價值約在六七百元以上、一千五百元以下、農民因牛價奇昂、故無力購買、即能購買、雖免不遭土匪刼走、是故內地各鄉漸成無牛可耕、根據民國二十五年皖省牛隻數量、爲二百另六萬七千頭、此次調查結果、僅有四萬五千一百七十七頭之數、相差之數、竟達二百另二萬一千八百廿三頭之譜、而蚌埠各地體壯身肥之耕牛、又任意運輸出境、若不急謀妥善辦法、將來恐成嚴重問題、

華北救濟會 第九次放賑款

【北京訊】華北救濟委員會、頃以上年舊曆年底、所發第六次賑款、尚有多數貧民未能領全、茲仍行委託佛教利生會、發放第九次賑款、以資補救、預計二三日後、即可發放竣事云、

杭荒地墾植雜糧 面積已達三千一百餘畝

【杭州訊】杭縣縣政府自奉令辦理墾植以來、推進工作、不遺餘力、頗著相當成績、李縣長曾屢次親往各區勸導視察、並印發勸告縣民廣種雜糧書、切實宣傳、期收宏效、茲悉臨平鎭官民荒地、計有二千八百餘畝、皆已播種小麥及番薯、其他一四五區之荒地、亦已墾植播種、截至最近期止、各區墾植面積、已達三千一百餘畝、尚有未墾荒地、仍擬努力調查、再行從事播種矣、

舌畫家黃二南 定期在平展覽

【北京訊】舌畫家黃二南氏、爲今日畫壇怪傑、運用丹田之氣、吐墨作畫、垂三十年、會中西繪畫之精英、而別出心裁、創造舌畫、黃氏頃應京市名流之約、特將其近作舌畫百餘幅、定於本月二十一日、至二十三日、在北京中央公園稷園水榭、公開展覽云、

杭職業介紹所 開始辦理登記

【中央社杭州訊】杭市府以生活高漲、人民因而失業者衆多、爲代謀職業起見、特設立職業介紹所、茲已籌備就緒、開始辦理登記、並於昨布告失業者週知、其布告云、本府爲謀救濟失業市民、俾維生計起見、特於本府第一科附設職業介紹所、辦理登記介紹等事宜、凡市民之欲求介紹職業者、可依照本所附開簡章之規定、來府領取登記表詳細填明、送請核辦、特此布告、仰各週知、

北京新建住宅 工程完成一部

【北京訊】京市西郊新街市之建設工作、經建設總署北京建設工程局、及華北房產公司、協力進行之結果、工作極爲順利、本年度預定建設住宅二千戶、現已完成舖面房一百五十間、商店二十家、日內即將遷入云、

華北治安軍當局 視察冀東完畢

【本報北京特約通信】齊督辦的英武精神、雖然他已達六十歲的高齡、但是從一舉一動的神氣看來、有些地方使我們少壯者都有些「自愧弗如」的感觸

下午三時齊督辦規定在「行院」會見記者團、屆時我們都準時出席、齊督辦很客氣的親自招待我們、他對我們表示這次來太辛苦的謝意、我們對他表示敬意時、他說這是「我自己的責任、」他說「作軍人的往來馳騁並不是希奇的事、希特勒並不比我小多少歲、友邦的畑大將、多田司令官等、不都是同我一樣的年齡、甚或還有比我大的、他們不都是成天價的跑着嗎……」

總之、齊督辦對我們談了些對於治安軍今後開展、並確定以(一)肅軍(二)睦鄰(三)防共三大原則爲治安軍今後軍政推進之「標的」、至治安軍在冀東配備的數目、軍械的現況、都是有關一軍事機密、所以不便發表、

四時許、隨同檢閱機關駐軍。

這一時天氣風雲突變、一霎時、狂風怒吼、風沙走石、雷嘯龍吟、步兵第二十團在這天地變色的環境中、舉行分列式、射擊、攻擊等演習、齊督辦在檢閱台上、貯立了達二小時、精神不稍餒弱、這還是給予士兵們一個好模範的機會。

六時餘、檢閱完竣、齊督辦並對全體士兵訓話、詞句非常沉痛、對於軍隊此次移駐冀東之重大意義、闡述非常詳盡、

五六兩日、是冀東治安會議正式舉行的日期、各方參加的關係人員擁多、由齊督辦主持任大會主席、大會中所研討的「要案」、因爲是關係着「重要」二字、所以都沒有發表的可能性、綜合其要性、大致可分爲以下幾項、(一)冀東治安維持的方針、(二)肅清匪軍的軍事計劃、(三)治安軍在冀東的今後發展、六日下午大會閉幕、齊督辦當晚搭車返京、我們也相繼離開了灤縣。

一個俘虜的談話

記者在灤縣的時候、曾由治安軍的領導、訪了一個被俘虜的匪軍、他在受着極優待的俘虜生活、雖然不能太自由的各處活動、但是絕敢相信不大容易使人看出他是俘虜來、我很客氣的請他談談過去的事、下面是他所說的話、看樣子、他並沒有受過甚麼好一點的教育、

『我叫曹伯勳、是山東人、今年二十七歲、前五年入的軍隊、軍長是劉汝明、那時我才二十二歲』、

「你爲甚麼要入軍隊了」、我問他、

「那時我在山東作小買賣、不賺錢、親戚朋友也沒人幫忙、我一氣跑到北平來找我叔叔、他又把我介紹到察哈爾的一個連長那兒去作聽差、後來我就當了兵了……」

「盧溝橋打仗時你在那兒呢」？

「盧溝橋打仗時、我正在軍隊裏、因爲甚麼打仗、我不知道、後來就連長跟他媳婦說他要打仗了、跟日本兵幹幹、叫我也跟着去、沒想到第二天他們公母倆就都跑了、許多人問我連長到那兒去了、我那裏知道、一會兒、又新來了一個連長、他把我派到第三營第五連去、我那時雖然有槍、可是不大會放、後來就跟着軍隊走、一天一夜走到雨口、也沒吃也沒喝、好些個弟兄都煩了、有一天連長對我們說、你們想發財不想發財、要想發財就到我日本兵的地方搶去、誰搶的多誰升官、我決不管、可是誰也不准給日本兵作事」、

「後來你就跟着搶去了嗎」、

「是啊！我就跟他們去搶、子彈也沒有、就想法跟老百姓要、不到一年、我們的老夥伴都不知到那兒去了、因爲中間打了幾次仗、我不敢打、就藏躲起來、搶的時候也搶不到甚麼、頭年冬天、我就被民團給捉着了、被包圍的時候、我早就偷偷的把槍扔了、所以捉着我的時候沒把我打死、」

「那麼這二年你們軍隊的大頭是誰、」

「沒有大頭、也許有我不知道、劉汝明聽說是跑了、」

「那麼你們自己人碰到別的軍隊時、彼此怎麼知道是自己人呢、有標幟或暗號嗎、」

「沒有、甚麼也沒有、反正我們只要碰到有槍的軍隊、就打、誰有本事誰打誰」、

「你們算第八路軍嗎、」

「我們也算第八路軍、有時也算「急先鋒隊」、」

「住在什麼地方呢」

「山裏頭、村子裏都住過、沒準……」

「三年來中國怎樣、你知道嗎」

「不知道、就聽說英國美國都到中國來了」、

「現在你明白了嗎」、

「全都明白了、可是我早先也沒作過甚麼壞事、反正我有飯吃就得、現在治安軍待我很好、我想求他們叫我作點事……」

談話到此終了、所謂「八路軍」、「急先鋒」等等的內容、也不過如斯而已、雖然我們不能知道得再詳細一點、可是由這極顯明的例子上看來、也就可見一斑了、治安軍在冀東的現在已開了、發揮其實力了、像以上這樣的所謂抗日軍隊們、盡悉也就將伴隨着治安軍的強化而日趨減亡矣、

豫北綏靖軍 續克濟源孟縣 渝第九軍四十七軍均潰竄

【本報清化特訊】新任暫編二十一師師長兼豫北綏靖司令劉昌義、所屬部隊、自客秋改編以來、迭克名城、戰績昭著、業誌本報、頃悉該部於日前會同友軍部隊、分兵兩路出發、進攻盤據濟源孟縣一帶之渝方第九軍、暨第四十七軍各部、激戰三日夜、終將孟縣濟源兩城先後佔領、是役計俘虜渝軍百餘名、步槍六十餘枝、此外有攜械投誠者三百餘人、殘餘之敵、狼狽向西潰退、正由劉部會同友軍追擊中云、

農產局浙處事處 派員監督收繭 過剩蠶種定期焚燬

【杭州訊】浙建廳准農鑛部農事生產管理局浙江辦事處函以奉令、繭汛將屆、前令該局轉飭江浙兩省辦事處主任、前往收繭區域、監督收繭、係爲防止繭行違章抑價、解除蠶戶痛苦起見、此爲職權範圍內行政上之命令、毋須依據何項規章、至監督收繭事宜、可於必要區域前往查察、不必派員或常駐繭行實行監督、仰即知照、自應遵辦、除準備屆時前往各收繭區域實行監督外、相應函請查照等情、昨已轉飭各區管理收繭辦事處知照云、

【又訊】浙建廳以處理三十年度春期過剩蠶種、依照規定辦法、凡應行淘汰之蠶種、由農鑛部會同各省建廳公開焚燬、茲因春期蠶種過剩者計有二十六萬張、決定本月十九廿下午三時在本市水亭址廳地公開舉行焚燬、除由農鑛部委派次長汪瑯雲蒞杭監視外、昨已函請有關機關派員監視、以昭鄭重、

峴定今日舉行 戶籍活動調查

【本報崐山訊】本縣當局、爲防止宵小匿跡、確保地方安寧起見、爰就城區五鎭、辦理保甲戶籍活動調查、規定每星期一次、業經令飭第一區公所、擬具分組調查計劃、切實實施、同時、警局方面、亦協力辦理、以明周密、茲悉此項戶籍活動調查、定本月廿日起、開始實行云、

歷城肅清毒卉 何知事出巡

【歷城通訊】歷城縣知事何開天、爲徹底根絕毒卉起見、特於十六日午前十時赴総宮區實地視察、到達該區後、首先召集各鄉鎭長及各民衆、作懇切之訓話、尤其對剷除煙苗之決心、訓示更爲詳盡、隨時幷散發禁煙傳單、俾衆週知、繼即檢閱該地之警備隊及警察所、檢閱完畢後、何知事即親赴各鄉鎭及各偏僻地點、詳細查看、所到之處、巡視至爲詳盡、該區民衆均知鴉片之害、煙苗已自動剷除淨盡、查該縣肅清毒患、自屬意中事、本日、何知事至午後五時餘、始返回縣署、

淮南各縣將舉行 六區聯防會議 各代表均抵巢出席

【巢縣訊】縣長胡正剛氏、前以兼任安徽省第六區聯防辦事處主任以後、對所屬無爲含山和縣暨本縣各地防禦上之聯絡、以期臻治安秩序於堅穩鞏固、深謀宏算、極費籌劃、茲爲續密各該縣聯防前途、藉收集思廣益之效、特電召各該縣警政主管官、蒞巢舉行六區聯防會議、各縣業均推派代表抵境、準備出席、而參加此有關四縣治安益爲重大之聯防會議、茲據探悉、和縣縣長代表爲秘書許公衡、含山縣長代表爲第一科長孔慶璋、含山警察局長丁宗福代、無爲縣長代表爲第四科長蔣掃塵、警局長邱炳炎代、聞將各提議案、謀各該縣聯防之臻於完善云、

皖振分會將成立 振委會派員參加

【中央社京訊】安徽省政府鑒於近年來皖省災情慘重、曾呈請振務委員會設立皖省振務分會、以謀全省振務之推進、業由該會允予設立、茲聞該分會籌備工作已將就緒、振委會岑委員特派參事吳經伯前往參加成立大會、吳氏奉命後、定二十日上午乘津浦車赴蚌、

儀衞生事務所 厲行全城消毒

【本報儀徵訊】縣衞生事務所趙所長、近以值茲夏令、疫癘易滋發生、爲謀公共衞生起見、特聯合縣警察局、在昨日上午、遣派醫士、攜帶多量消毒藥品、實施全城消毒、藉利促進大衆健康、

京漢鐵路沿線 棉花播種順利

【中央社石門十九日電】京漢沿線地區棉花增產實行委員會、各地派遣指導技術員、向管下全地區、貸與楊水機噴壺等、故播種得以順利進行、唯威縣方面、因灌溉用之井稀少、又因久未降雨、陷於不能播種、甚爲遺憾、但近來該地降雨、已能播種、現在管下各地、全部播種完了、成績極佳、

鄂教廳長將出席 教育行政會議

【中央社漢口十九日電】教育部、在京召開之第二屆會議、業定於六月三日至五日舉行三天、並令飭省市各教育廳局、屆時派員出席、茲悉鄂省府奉令後、決將由黃教育廳長親自出席、現正擬具各項提案、屆時即將攜京出席、

津開始防疫 禁售天然冰

【天津訊】此間防疫工作、已經開始、對於夏季衛生霍亂預防注射等、同時擴大實施、至六月一日起、全市普通注射、即可開始云、

【又訊】此間當局以津市夏季、民間售賣天然冰、影響市民健康至巨、因經正式布告禁止、曉諭天然冰之不衛生、除鑛物外絕對不准入口云、

華北青紗帳起 津市實施夏防

【天津訊】本月十五日起、華北各地擴大夏防、津市當局、已奉令實施、關於一切注意事宜、若清查戶口、嚴整保甲、協助治安等項、均已擬具成案、由警局通令全市各區、定自本月十六日起、一律開始、同時爲注意四郊治安、關於青紗帳起之各處、決與縣境取得連絡、以策萬全、頃已由市縣雙方、協議具體案、對於市縣交境地點、決予十二分之注意、津市夏防、經此次與縣方合作、地方治安、將益鞏固云、

華文大阪每日

第六卷第十二期第十六號（五月十五日）出版

大阪每日・東京日日新聞社發行 B3504

請吸 高貴的 指南牌香煙

煙絲上等 煙味口適！

裝璜雅觀 價錢經濟！

上海華生煙草公司啓

各香烟店均有出售

新都汽車行 中山北路十號 電話三一九〇九

律師 會計師 葉兆昌 衡平法律會計事務所 所址：南京城內新街口糖坊橋三十八號 電話二一七七九號

祥和食品號 麵包 輕鬆可口 味美價廉 地址：中華路府東街 電話：二三八九一號 A635

夫子廟 小蘇州 湖州粽子 新增奶油瓜子 精製五香牛肉 代售 董素荳糕 鴨肫肝大王 鮮肉火腿 豆沙 名產 福建土產 糖果餅乾 一應俱全 罐頭食物

馬慶康 廣東中山 淨素豆沙 蛋黃咸肉 什錦菓子 粽 應市 中華路一六五號

鮮美脆嫩的 自製大頭菜 現已應市了 萃華支店 中山路珠江路口

夫子廟 太平村 支店 應時粽子 董素荳糕 松子玉帶糕 鮮嫩筍脯 綠荳筍絲 南腿鮮肉 荳沙 端節禮品各種洋酒罐頭果子露 眞正西湖藕粉

諸君 欲攝現代化的最精美藝術像 請到 亞洲 新都 照相館 太平路 電話二三七四 取片準確 包君滿意 夫子廟 龍門街

大同照相館 營業要目 自動轉機 弧光攝影 油彩放大 照相材料 中山路國府路口 電話二二五六九

聲明遺失 竊於民國十六年七月畢業於國立武昌中山大學醫科領有中字第二五七號畢業證書乙張因於民國廿七年十月漢口事變遺失特此登報聲明作廢 胡金麟啓 B3453

遺失聲明 茲遺失南京市紙張營業稅徵收所第四十一號證章一枚特此登報聲明作廢 陳學誠謹啓 B3509

遺失聲明 茲遺失牙質任仁宇章一顆特此聲明作廢 任仁宇啓 B3507

遺失聲明 本部第一號小汽車檢驗合格證因貼不固已遺失除請求補發外茲特登報聲明作廢 鐵道部總務科 B3505

聲明遺失 竊於民國十六年七月畢業於國立武昌中山大學醫科領有中字第二二八號畢業證書乙張因於民國廿七年十月漢口事變遺失特此登報聲明作廢 凌超霖啓 B3452

遺失聲明

鼓樓東 公共行 飲料結晶蒸溜水 木器毯蓆 電扇冰箱 銀櫃灶爐 歡迎投拍物品等 電話31426號 A965

日立製作所

主要製品概目：發變電所用諸機械 通信用諸機械 鐵道車輛用諸機械 家庭用諸機器 土木建築用諸機械 電線及電纜 鑛山炭坑用諸機械 電氣諸機械 鐵管、繼手 船舶用諸機械 ロール及ロール機 化學工業用諸機械 可鍛鑄鐵、鑄鋼 特殊鋼、鍛鋼

資本金貳億四百五拾萬圓

本店 東京市麴町區丸ノ內二丁目十二番地

上海出張所 上海黃浦灘路二四（橫濱正金ビル） 電話一〇九二二

春申江畔·紅遍了播音圈的「巧克力」

就是……

「報告明星」唐小姐

依依。

這幾個年頭，畸形發達的「上海灘」，爲了畸形的原因，市面非常的繁榮，於是新興事業，也一種種不費地在產生着。聽吧，多麼熱鬧的新興事業啊！然而我們細細思量，假使上海每一個角落裏，都躲藏着大大小小的發「國難財」者，沒有這樣的一個消費出路的「漏洞」；你想這一批搖搖擺擺，大腹便便的臨時「財主」們，不要患那劇烈的「鬱脹症」嗎？旁的不說，單就目前時代，「電費」這麼高昂升騰，一般「二房東」們，雖然用那「刮淨刮絕」的手段，將菜豆般微細的燈光給「三房客」使用；可是自己的房間裏，却依舊不減當年往昔，闊綽非凡，RCA牌子的「收音機」，連續開着，儘量對於耳邊歡樂的享受。像這類情形，也可說是社會間小小的「矛盾」，但是眞也「無所謂」得很，不足爲奇。

方．寸．之．地　充當了「那個」場所

年來上海的新興事業裏，專門替各商店權充宣傳機構的「廣播電台」，也是其中之一，若然漫步在馬路上的話，那末二根很長的桿子，高聳屋頂，聳入雲際，四週電綫，密如蛛網，這電台天線柱子的設備，便到處所見，是在告訴人們，上海地方，「電台」的設置，多得很啦！外表這般富麗堂皇，像大神氣，在一般人的腦筋裏，總以爲這是一所規模宏大的「電台」；然而苟或爲好奇心所衝動，想明瞭其中內幕，循了天線柱子的蹤跡，去找尋那「電台」的所在，那末所發現的事實，相信保險要令人驚訝，奇怪！你道怎樣？原來這所謂「電台」「的」「台址」，乃是一間極狹窄而渺小的房屋，什麼「營業部」也在這裏，「播音室」也在這裏，外加「修理部」，誠如俗語所謂「螺螄殼裏做道場」，奇趣奇趣！也許爲了上海是「寸金田地」的緣故吧，所以纔把這「方寸之地」，充當了「那個」場所；然而在這裏，關於上海人的精明算盤，可見一斑了！

報告員　多屬於女性

在「電台」裏，有一派專門幹那「估衣業」裏「叫哥哥」生涯般的人物，鎮日價在「播音室」裏和那「麥格爾風」（話筒）作伴侶，這就是「報告員」了。「報告員」，名稱聽聽，好像很輕飄的一個人員；其實他們（或她們）所負荷着的責任是相當的重大。因爲「報告員」的職務，除出在「話筒」邊，爲人「大聲疾呼」「爲人解答」以外，還有兼差，要管理每檔節目鐘點的起訖，上檔節目要接唧下檔節目，不能間斷。萬一上檔節目已完，而下檔節目負責播音人尙未趕到的時候；那末「報告員」就要担任着「開唱片」的工作，暫時過渡，藉免「脫節」。有時候，爲了播音人遲到了幾分鐘，「報告員」也得略爲延長報告時間；這種意外的「義務」，在他們（或她們）是應付不了的，常常在鑑着。「估衣業」裏的人，在門前拿起了衣服，對着顧客窺嚷狂喊，被稱「叫哥哥」，固然是確切得很；現在在「電台」裏服務的「報告員」，也未始不合乎「叫哥哥」的條件，而稱爲「叫哥哥」。可是「估衣業」裏，僅有男性職員，並無女性職員；而「電台」的「報告員」裏，却很多是屬於女性的她們，因此把這「叫哥哥」三字，加諸於「女報告員」之身，更覺得有一種「神祕不可思議」的意義存乎其中了。

有趣，風雅，富有詩意街頭

男女之間，當然女性的「號台力」比較男性強得多了；電台「報告員」，也逃不出這個例子。所以，在上海各電台裏，很有幾個「女報告員」，特殊的著名，聲望揚溢，「唐小姐」便是個中翹楚！她的芳名是「霞輝」，爲了她口齒的清晰，發音的動聽，這種天賦獨厚的天才，因此使她膺了「報告明星」的榮譽；尤其是因爲她嗜好「巧克力」的緣故，終於這消息傳播到了音樂界，幾乎普遍及於整個播音界，全都把這「巧克力」三字恭送了她，冠在「女士」兩字頭上，稱她爲「巧克力女士」。到後來，她也並不推却，並接受了這個有趣，風雅，而富有詩意的頭銜；作爲自己個性的代表，自然而然她想想，不期然會自己暗好笑起來，不知怎樣的，竟會這般的使人瘋狂，幾乎與「康克令姑娘」，成了對峙之局！

謙和的語調　令人神往

說起了「唐小姐」，眞是「結棍」得很。電影界裏，也爲了這個芳名的夠「吸引」，所以發現了「李阿毛與唐小姐」的片子：可惜這片子並不是由「唐小姐」親自露臉。假如不這樣的話，「唐小姐」肯犧牲色相，一上鏡頭，那末「唐小姐」的芳名，非但足以轟動「播音圈」裏，并且運到能够驚整個的「電影圈」。這理想難成事實，豈不是一般影迷們對於「唐小姐」的緣份太薄，不够見面，因此成了這樣莫大的遺憾哦！

「唐小姐」的綽號，多得很呢。凡逢聽衆所贈予者不勝枚舉。什麼「活觀音」咧，「笑老爺」咧，「萬能小姐」咧，「十海之鶯」咧，眞是琳瑯滿目，美不勝收。至於在空氣裏傳播出來一種「對勿起」「抱歉抱歉」「再會再會」謙和柔軟的語調，雖然她有時是在替商店等宣傳，而並不使人討厭，這確是「神乎其技」！

向她要照片　難上加難

有許多聽衆，欽佩她的芳名和報告技術，常常問她要照片。於是她爲了「索照問題」而大費躊躇。

上海的「播音圈」裏，男性「報告員」也很多，像「報告大王」顯得一，也是「鼎鼎大名」。因爲上海的「電台」，都是商業化，於是一般「報告員」，無形中成爲了某種商品的「推銷員」了。

石欄　錢金戈作

甲：（謀事者）「老兄，運陞三級，可賀可賀！」

乙：「那裏！那裏！……」

甲：「我想……」

乙：「自己人，送禮我一定不收……」

藝人小誌

王瑩來南京時大受要人賞識　結果負氣而走

胡傑人

王瑩，是中國的女作家，她的文筆，非常流暢，早年曾充南國社的演員，因爲演戲的關係，對於當代文豪，尙屬相識，於是她的稿子，很容易的在報章雜誌上發表，因文而仁，造成她在戲劇上，大紅大紫，加之她的而龐，（瓜子臉）生得相當漂亮；愛慕者，亦大有人在，可恨她，爲了身價的關係，不能够與人拆爛污，使思慕她的吉士們！有「懷人分在一方」的感嘆咧？

在民國二十五年的春天，正是上林時節，我們女藝人王小姐，隨着班底到達南京，一個明媚春日的下午，王瑩大宴賓朋，地點是在新街口福昌飯店，出席人有邵力子，田漢，及報界羣雄，王瑩身着淡紅色的豔粧，悄悄的出現，說她是似楊妃出浴，眞有點畢肖咧？她出現的一刻，一般賓朋，大拍其掌，這時候：知道了大衆對她的注視，於是她不情願接受那些「佈爾喬亞」的面孔，羞人答答，浮上一層的紅暈。路拔人物的表情，所以纔有這樣表示。

宴會開始了。你一句，我一句的：討論「賽金花」爲人問題，有功有過，說得一團糟。王小姐，見衆人對於賽的問題，研究得很有勁，她不費唇舌的說了兩句：她說：「各位先生，瑩離開南京，有六年之久，景物依然，我對於南京，等於第二故鄉，本人飾賽金花，爲功爲罪，在現在上演的時候，自可明瞭。我們還是乾一杯。」語畢，得了一陣掌聲。田漢吃了酒，興趣甚濃，拉上了絃子，唱了一段「斬經堂」，博得采聲不少。

賽金花上演了。楊公井道上，人山人海，眞不啻於梅郎的吸力，而王每天在京中各報副刊，發表她不少抒情小品，引得一般摩登的男青年，頭腦昏昏。

上演第二日，中委兼內政部常務次長張道藩前往觀劇，正演至熱烈時，張次長認爲劇本有辱國體，大叫一聲，嚇得瓦德西，無地自容。第三日，C能上演了，邵力子，碰釘子，王瑩負氣而走，到上海，在時事新報上發表了不少牢騷，「第二故鄉的南京」，王瑩到今天，也沒有來過一次咧。

言菊朋——定軍山

燕京影片公司訪問

演員訓練速寫！

慣話三章：「不怎麽樣」「倒有點兒意思」「你的意思就是我的意思！」

一個大大的門前釘着一幅白色的大理石，石上寫着幾個使人昭然入眼的綠字，「燕京影片公司」這古老寂寞的北京城，却因此生色不少。那裏擁有一個技術的人羣，年輕的，年老的男男女女，共集一堂，他們技術，她們都是經過選擇條件的。她們底化裝，類如表情，對話，動作，以及在藝術上，眞是天天在那裏求進步。預備放一異彩，多有供獻，給國產影片。

他們每天的訓練，在學習一方，却形成了一種無形的競爭，乃是一種團體生活必然的趨向。譬如一個劇中常常是要挑撰四五位的角色，在選拔人才和訓練期中，最後第只能提出一位最適合這劇中人物的角色爲角色，這不是一種競爭麽！

每天都在磨試他們底技能，爲了準備登上銀幕，他們眞是不惜一切犧牲與最大的努力，他們在織成了一個意思承濃而趣味爲永的生活。演員們在那裏，雖然是頗辛苦，但他們都非常興奮。有時他們一舉一動，常會忘記了那一幅幅自我底生活，而隨時隨地在暴露着一個劇中人底姿態，因此，便往往容易鬧出笑話來的。

爲了準備拍製「楊貴妃」，在那裏的訓練已有很長的一個時期了。據說那裏有一位傑才，未來「燕影」的許多權威女演員，的確，按標準來說，

慣話三章　使你莫明其妙

那裏還有慣話三章，就是一「不怎麽樣」，二「倒有點兒意思」，三「你底意思就是我底意思」。這三句流行的話，不知被他們說過多少遍呢！每遇一事，他們總喜歡以此三語道之。我因有四五位老朋友，居然也在那裏當起演員來，前天當我去拜訪他們時，我問：「你們底生活很好吧？」「不怎麽樣！」第一個這樣的答着。「倒有點兒意思！」另一位小姐接着便是這麽一句。結果那些團繞着的朋友們都爲之轟然大笑！我却莫明其妙！經解說結果，知此乃是他們底「慣話」。可見他們日常生活是極有趣味的。

在那裏，李明小姐擔任着他們底教授，專在教授他們關於電影的技術同知識。

演員都在練習「哭」與「笑」

有時在教室裏，這一堂是乾脆練習「笑」，那麽你聽吧，準保是滿堂大笑，中國笑共有九種，其實這二十種都够了。但有時也要練習哭的，哭得言不得語不得的，一個個擦眼淚，一個個還在抽抽咳咳地，那裏就有各種各式的哭了。

此外，他們各人還都自有法寶，就是「鏡子」。只要得暇，他們就常喜歡自己照着鏡子，也許是在瞪着眼歪着鼻子，突起了嘴……那就是自己訓練自己，他們管這個叫作「自訓」。那裏眞有很多趣聞，一時也想不起許多，容將來再寫吧。

△　△　△

「古裝片」與「時裝片」

筆者年初曾與影業巨子某君漫談一年來電影事業之回顧。據云有兩點値得人人注意者，一爲低級趣味的滑稽片子，已漸爲一般觀衆所厭惡，一爲「民間電影」的狂潮已過，今後縱欲崛起，勢不可能。而影業公司須以巨大資本及飽滿精神趨向正軌，努力發展，則營業可操勝券。又云時裝片於去年下半年度頗見蓬勃氣象，如「黑天堂」「七重天」「新地獄」「秦淮世家」「鄉下大姑娘」「薄命花」「賽金花」「女鬼」等，上海方面營業狀況，較之古裝片，並無遜色。雖然南洋片商以爲海外僑胞對時裝片不感興趣，目前仍抱觀望態度，但時代的巨輪是順轉的，預料半年之後，時裝片在南洋各埠雖不能壓倒古裝片，亦將並駕齊驅，爭得彼此一席地位。末又謂總之電影界之混沌時代已經過去，隨三十年而來者，將爲努力者存，腐敗者亡的一個時代，至少在製作態度和技術水準上，非較去年提高不可。

從上面一段中肯的談話上看來，我們的國產電影事業的確在向前邁進，固然筆者對於時裝片，表示十分歡迎，而對於文藝電影，渴望更深，因爲在目前這個時代，尤其希望經營電影事業的資本家，大家負起責任來，推動着時代電影的巨輪，自强不息地與時俱進。

「英烈傳」主演　李麗華

松竹公司正攝拍「中國少女」

日本松竹影業公司，擬攝製「中國少女」一片，派該公司員在京滬一帶拍攝外景，該片劇本，現正由齊藤良輔編製中，不日可完稿，導演由素負盛名之野村浩將氏擔任，野村氏近作「奮進」一片，在日本各地放映時，頗得好評，至於該片男主角，將由該公司基本演員佐野周二氏擔任，女主角由滿洲影后李香蘭女士担任，松竹公司工作人員共有三十餘人，不日即將來滬，着手開拍，上海南京各地，初夏景色，作此片背景，屆時中華電影公司將予以多方協助略盡地主之誼云。

時來運轉·李英開戲院

自「黃天霸」影片問世後，李英就開始走上了中年運，光華公司出品「薄命花」的賺錢，最近顧君蘭又給他養了一個胖兒子，並且自己公司又在籌備着第二部新作「同命鴛鴦」的攝製，另一方面，更活動做皇后大戲院的經理，像這些事已經够一個人辦的了，可是他最近又租下利生俱樂部原址，改建小型電影院，所有具體計劃在進行中，下月起開始動工，座位可容五百餘人，定名爲「金剛大戲院」，放映三輪外片。

「內子」顧蘭君生兒之後　再和他舉行結婚儀式

又顧蘭君獲麟後，國聯老板娘童月娟發起「鬥猛鬥猛」，俟顧蘭君滿月後，舉行盛大慶祝，至於李英與顧蘭君雖形式上尙未有過手續，然事實夫婦關係經已成立，因此俟蘭君身體復原後再補行婚禮，但彼等不擬鋪張，只擬若王引袁美云之大事宴客一次，以定名位而已，所以李英近日來忙得不亦樂乎，在家安慰顧夫人，在外要談生意經，預備又舉行彌月盛宴，再籌備未來婚禮事，但是忙得有利可圖，總歸是無話可講。（奇）

蘇州胥門外——七子山

熙迅

七子山在蘇州胥門外十八里的西跨塘，它蜿蜒二十餘里，直至太湖邊爲止，共有七峯，均甚高，所以叫七子山。

據居住在山脚下的鄉民云：「在從前古時候，有一人共生七個兒子，那七個兒子都甚孝順他，一旦，他死了，七個兒子都痛不欲生，就一起自盡以全孝道。那七人就葬在這地方，後來七人的坟墓漸漸漲起來，成了這座山，因七個峯就是這七個兒子的坟墓，就叫七子山了。」

七子山東有橫山，南臨上方山，北爲靈岩山，西接太湖，它處於三山一水的中間，好像山鹿困在鐵籠中一樣，不能發揮它的自由奔放之情，它的名聲所以不能及靈岩，天平大概也由於這緣故。

它在蘇州人的眼目中，只不過是一座荒山的地位，從沒有人特爲到七子山上去遊覽觀光的。不過在陰曆的七月裏，有一個香汛，一輩善男信女去燒香之外，也沒有別人去遊賞了。

其實它並不至於荒涼到這地步，它也有很幽雅的紫竹林，清澈的泉水，奇奇怪怪的頑石，只不過沒有古蹟罷了。

七子山上的樹木很多，附近一帶鄉民以砍柴爲惟一生產目的，它也只有附近一帶鄉民的足跡，時常可發現，它所得到人們的稱賞，也只有附近的鄉民，這實是它不幸的遭遇，埋沒了它的天才。

影星近訊

立可

近來李紅日胖，余光日瘦。

周璇懂英文，不過不精。

王引袁美雲自行集資攝製之「魂歸離恨天」近日在日夜攝製中。

國聯公司擬同時開拍十部時裝片，計有「一家一」（全合演），「野薔薇」（陳雲裳顧也魯演），「鐵窗紅淚」（陳燕燕梅熹演），「人海冤魂」（劉瓊主演），「魂斷秋江」（陳燕燕主演），「碧海青天」（童月娟顧也魯演），「萬地鴛鴦」（王熙春劉瓊演），「銀槍大盜」（張慧冲主演），「江南小俠」（陳娟娟主演），「魂歸何處」（主角未定）。

近來電影界亦提倡體育熱，國聯公司預備組織籃球隊，近來正在向同事捐募經費，張善琨捐法幣二百元，陳雲裳助五十元，陳燕燕捐三十元，其他如導演卜萬蒼楊小仲岳楓等各捐二十元，一時竟捐得有五六百元之數，於是購球設備甚忙云。

張翠紅有定五月中旬重回攝影場意思，劇本爲「刻骨想思」，是一時裝片。顧名思義又是一個大悲劇。

各科由男女專門醫師担任　南京　產婦科　小兒科　內外科　花柳科　婦嬰產科醫院　備有病室　院長女醫學士唐芝　院址甯海路17

齒科名醫　徐志冲醫師主辦　徐志冲牙科醫院　採用最新科學方法　治理一切牙科難症　附設健康護齒會以最低之代價保君一年口腔之安全　院址　復興路七十九號　中央商場南首　A833

兒童齒科院　區分成人部　兒童部　星期日照常　星期一停診　簡章面索　本院設有蛀牙預防會徵求會員　院長留日東京齒科醫學士陳嗣爽　南京分院：中山路吉兆營吉兆里

淋病專科　首都唯一淋病專科醫院　用最新發明特效藥條　短期根治急慢性淋病永不復發　精割包皮　淮海醫院　淮海路九三號（抄紙巷口）　電話二一五五七號

兒科專家　兼內婦科　中醫張仲樑　診所明瓦廊九十八號（原住新街口）

南京　鍼灸療養院　門診部　療養部
中風不語半身不遂口眼至斜口角流涎牙關緊閉手腳麻木痲癱譫語邪症筋骨疼痛目痛腦漏痰氣絕心胃氣痛喘吐積食痞塊肺癆咳喘男子遺精五淋白濁梅毒下疳婦人經血不調積血成塊經閉成癆經行腹痛腰痛膨腫水腫小孩驚風內外痔瘡大小便血瘰癧血膨食膨五隔癰疸鶴膝風對口瘡疔瘡一切疑難雜症
白下路昇平橋西廠十一號　命針科醫師李晴方

劉浩醫師　地址　鼓樓舊大民會對面湖南路西橋口七十四號　科目　內科（心臟血管肝肺胃腸腦性神經系疾患及傳染病等）小兒科　皮膚花柳科　眼科及新法戒煙　時間　門診上午八時半至十二時　下午二時至四時　出診下午四時至七時　特診隨請隨到　星期六下午及星期日下午各停診半日

傳華　神效痔瘡藥　不動刀割　不用吃藥　新久惡痔　消毒化管　止痛除根　神效非常　特售試驗兩元　樣包乙號伍元　甲號拾元　天壽參藥號經理　總號大香爐二三三號　分號珠江路三三六號　總號電話二二四五一號

樵山醫院　專治內科　外科　性病科　特設電療科　愛克司光線科　院址中山路一二七號　門診　每日上午九時至下午四時　星期日下午休診　出診　每日下午四時至七時　星期日節日全日休診

中靑齒科醫院　齒科醫師林中靑　全齒科　院址遊府西街45號　電話二二四三六號

李眼科醫院　眼科專門　院址中華路內橋（青年會對面）　設備完全　眼科醫師李培　電話二二四七〇號

性病專家醫師　顧洪模主辦　傳濟醫院　在京有三十年之歷史
專醫發育不全陽萎遺精早洩性慾缺乏之快感　一二三期梅毒　急慢性淋病根治　下疳魚口便毒　院址：江甯府大砂珠巷六號　時間：每日上午十時至下午二時　分院：健康路姚家巷八號　時間：每日下午二時至八時

包戒煙毒　振南醫院　花柳科專門　統治內外科　醫師何振南　院址下關熱河路口　電話三一九四八　A855

醫師劉威華　上午八時起至十二時止　醫師朱毓忱　下午二時起至六時止　醫師何惟元　下午七時起至九時止　每日應診　配製高等齒牙　特設鑲牙部　華安診療所　南京中華路二八四號

百齡醫院　專治花柳病科　淋病梅毒，下疳橫痃，皮膚性病，精割包皮　科學戒煙　完全負責保無痛苦　限日斷癮走住均可　院址國府路九九號　電話二三四九七號

戒烟戒毒　鮑正療養院專門　首都唯一　設備完善　戒法新穎　取費低廉　院址石鼓路三十五號　電話二二四九二號

專門戒烟戒毒　廣東醫院　程立鈞大醫師　本醫師以二十餘之經驗爲同胞解除疾苦，徹底斷根，毫無痛苦，經本院戒絕者已不勝計，本京人士早已有口皆碑，惟恐有人影射，請君注意，勿爲所欺。（章程函索即寄）院址中華路府東街

翟俊良　梅毒專療　各期梅毒　下疳橫痃　急慢淋濁　睪丸炎腫　陽萎早洩　女子白帶　婦人陰瘡　包醫徹底根治　實收藥費　只射針　各科包治統治內外　面議　上午七時至下午八時　昇州路西首　照常門診　仍在鮮魚巷口　復診總所

小兒科專門　兼內科　婦人科　朱壽江醫師　白下路一一三號　A825

廣通醫院　包戒煙毒　用最新良法一二星期內徹底清除鴉片白麵等毒質　住院或居家中絕無痛苦亦無反應　統治內外花柳各科（精割包皮）　婦女痛經　院址中華路府東街　醫師華達三　章程待索

厲羣牙科醫院　治療一切牙病　採用最新科學方法　門診上午九時至十二時　下午二時至五時　院址南京中山路五〇八號　鼓樓黃泥崗

葆初　謝惟仁醫師　診療所　花柳科及新法戒煙　統治內外各科　尤精婦科　地址昇州路二六三號（糯米巷口對面）　時間上午九時至下午四時

國醫楊伯雅子　楊紹伯醫室　朱雀路慧圓街十三號

國醫　推拿科徐希濤　專治中風不語半身不遂四肢麻木手足拘攣筋骨疼痛肝胃氣痛肺癆吐血痞塊腰膝酸軟小兒驚風跌打損傷新久疑難雜症　診所復興路南首後街八號

戒毒特效良藥　一粒靈　包戒白麵鴉片　戒時無須吃煙　君之雄體一朝解決當日見效無不痛快期除淨　復發定價每盒國幣五元　茲因原料飛漲增加二成大盒六元小盒二元四角　上海永利洋行總經理　南京建康路太和藥房　北門橋新中央藥房經售

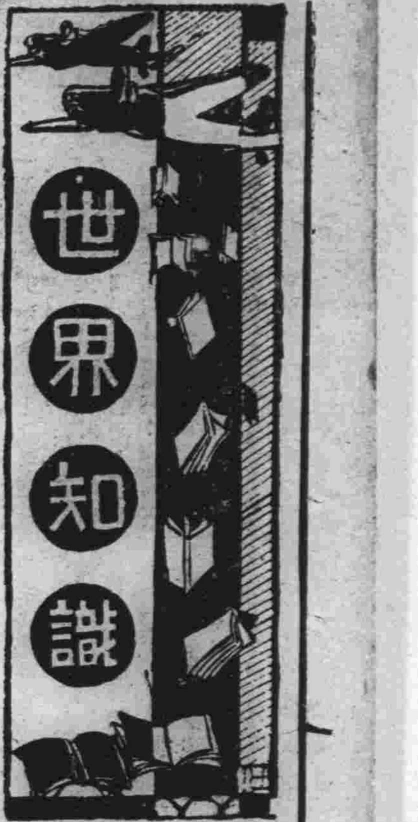

軍艦與炸彈

陳士銘譯

美國為準備太平洋上作戰，現在計劃建造五萬五千或六萬噸的大型軍艦；但是此種大型軍艦至少需二三年以後方可竣工。此種軍艦當然沒有甚麼奇怪，其所以使人驚異者，就是現代科學的進步。及技術的向上。

回憶在日俄戰事時代，世界最大的軍艦，就是日本的「三笠」，「三笠」號重一萬五千噸。至第一次歐戰時，依照軍縮會議，各國海軍不得建一萬噸以上的軍艦，其後美國竟否認軍縮條約，而一躍建成五萬五千噸之軍艦。

大型軍艦的裝甲板，較小型軍艦為厚，大砲及主砲口徑每大於小型軍艦，因速率較快，所以攻擊力雖佔優勢，但受人攻擊的目標也同時增大，以致被飛機及水雷攻擊的危險率，亦較大於小型軍艦。

大型軍艦速率雖快，然牠的速率若是排水量二倍，那麼速度就是一．一二倍；排水量若是三倍，則速度就是一．二倍；排水量若是四倍，速度就是一．二六倍，總之，排水量增加，速度也同時增大，所以敗逃時既快，追敵時亦甚快。

德國袖珍軍艦「斯比上將」號，去年會在南美蒙得維多軍港內受英軍艦追擊而擊沉。「斯比」號，無論如何優秀，其重量亦不過為一萬噸，至於不敵二．三．萬噸的英軍艦，乃預料中的事，并非科學上的缺點。

科學為絕對要素，但戰事不僅完全為科學，不過科學發達，對於戰事上幫助極大，戰事的本質，除科學以外，尚需訓練力與精神力，倘有良好的武器，而保持此武器，和操縱此武器的軍隊，缺乏訓練與勇敢精神，則戰事亦未必能完全獲勝。飛機與軍艦一樣，體積大則速率愈大。現在各國雖趕造大型飛機，但搭載能力并不過大；因為速度較快的緣故，所以昇空，與降陸較為敏捷安全，昇空速率亦高。

軍用飛機製造技術不在大，而在精。因為飛機體積過大，勢必需要很長的滑走路，方可昇空。我們已可看這次歐戰中，德國飛機，不一定較英美飛機大，其所投下的炸彈，倘能炸沉英國航空母艦及戰艦，縱有幾次不能炸沉，但英艦受創，亦不易修理，由此可證明炸彈的效力與飛機投彈的準確，皆是軍艦的一大敵人。

在現代的戰鬥中超過船艦的軍艦及構造粗陋的軍艦，無論如何是不能擔任空防海戰等任務。

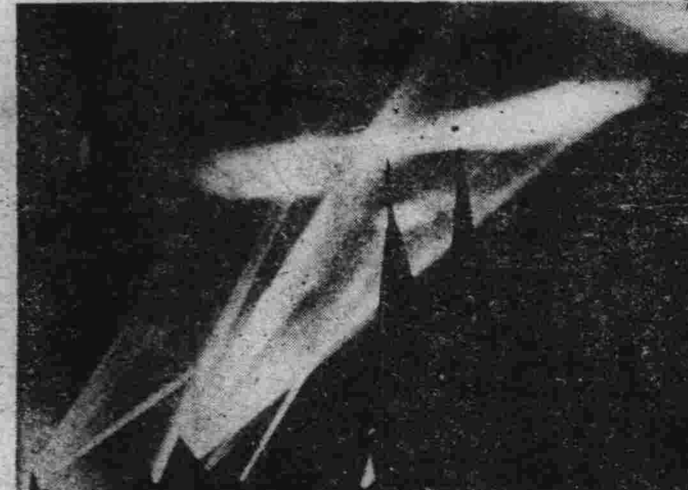
探照燈的光芒

緬甸風光

劉長誠

豐富的物產

緬甸為南洋一大農業國，居民從事農業者達九百餘萬，占全人口之百分之八十之上，出產以米為大宗，全國一千六百萬人民，皆以此為生命。年產達三百五十餘萬噸，胡麻產量在三萬噸左右，近年花生產額達十七萬噸，棉花達七萬四千餘包，此外樹膠產量亦甚豐，可達七百餘萬磅。緬甸向來又以產良材著明，以柚木為最，不但質佳產額亦很富，一九三〇年產達三十二萬餘噸。緬甸又富礦產，現已開採者不下二十五種，而以石油最鉅，年產二億五千萬乃至三萬萬加侖，此外金、鎢、鋅、寶石、錫等，亦很多。

長裙短褂多飾金珠

緬人之衣服甚簡單，四季均係單衣，天寒時衣夾衣，男女上衣皆為對襟之短衣，其色尚白似我國之馬褂，下衣為籠統之長裙，色尚紅，男女多奢侈，喜着絲製之圍幔（即長裙），貧人亦有數襲，又女子喜裝飾，上衣之鈕扣多套寶石，手上以多帶金鐲為榮耀，以表示富有者，男女均不戴帽，普通以雨傘為遮日之具，頭髮不分男女均挽高髻，婦女之髻圓形而平頂，位置略前，常飾珠玉花草之屬，異常美麗，男髻在後，以絲巾纏頭，髻不外露，如遇婚喪喜慶，則紮紅紬巾，用以表示禮節，緬人家居多赤足少有穿襪者，外出時始拖套鞋，套鞋甚美麗，鞋面多飾以彩色之珠，現男女因受歐化影響，多有着皮鞋者，惟穿襪者仍不多見，蓋天氣炎熱，不能忍耐之故。

席地而坐

緬人房屋多用木製，建築簡單，但室內外之佈置尚有條理，室內四週多開窗，懸以漂白之布簾，頗具歐西風味，室內建築大都分為兩層，上層為樓，樓上多充寢室，客廳設樓下或為廚房，或竟廢置不用，土人席地而坐，室內各種桌椅雖有祇供裝飾，凡客至，例須於梯下或樓前脫去鞋子，始能入室。緬人好花草，檐前或室內，多置花數盆，一入室內，清香撲鼻，令人頓起愉快之感。

沐浴不脫衣

緬甸終年炎熱，沿海各地較為涼爽，但緬人則不論氣候如何，每日均須沐浴，天氣熱時次數較多，涼時則少，每日沐浴時間為早起，午後或睡前，其地方在河濱或海濱或室內，浴時均不脫衣，浴好始將濕衣脫下，另換乾衣，每於夕陽西下時男女紛紛赴河濱沐浴，一面沐浴，一面游泳，故緬人善泅。

潑辣善罵的婦女

肩挑負販運物攜車之事，多以婦女為之，其待遇甚苛，亦有作小本生意者，就表面觀察，行動自由不受父母或丈夫束縛，地位甚高，但賣淫成性，或為生活所迫，祕密賣淫，甘為姬妾者，比比皆是，私娼之風幾滿全緬，為夫者困於生活，明知其婦作皮肉生涯不能禁也，又婦人有善詈之風，市井之間睚眦之怨，戟手舌戰終日不休，羞憤之極則裸體對人欲以辱之，此種醜風誠為緬甸所獨有。

量狹性懶是其缺點

緬人性頗好客，尤喜遠來之客，每遇節期即備多量食物，無論何人皆有被請資格，常緬人與華人素稱親善，華人之勤儉，而華人亦喜緬女善於經營及家政，緬人度量極淺，睚眦之怨即拔刀相向，如籠絡之感激涕零，雖仇敵亦變成友人，與人交易，性喜多取額外，又性喜安逸，只圖目前，無遠大之志，素性甚惰，工作稍暇，即事遊戲唱歌，鬥牛跑馬而跑馬之風尤盛，又有於賭博鴉片者，不知蓄資，不勤工作，故凡有所得，盡情揮霍，生活狀況甚窘，故一切工商業皆不振。

結婚時飼飯七口

緬甸婦女多有職業，或作女紅，或為小販，料理家事視為應盡之職務，結婚離婚，頗為自由，緬人結婚非用宗教儀式，故與佛教信條全無關係，婚禮無一定制度，結婚手續最簡者，一經同居，即為正式結婚，離婚亦甚易，欲離婚之男女，可持檳榔之蒂，至耆老面前而宣佈離婚即可，此後男歡女愛各不相干，有情人格于門戶之不相當不能如願者，則可相約私奔同居為夫婦，終亦視為正式結婚，舉行婚禮多請有經驗之耆老，行之，耆老為作形式上之飼當新郎新娘共集一飯，各七口，次則貯水於銀壺內，置新娘之手於壺中，又置新郎之手於其上，次向新郎新娘致頌詞，禮畢，新郎之父母引新郎至新娘父母前，請求視之為已子，新娘父母亦同行此禮請求視為己女，結婚者之父母，須以禮物贈新婚者，不論動產或不動產等，均於此時當來賓之前行之，新郎新娘回女家時，將入門新郎之朋友橫置金鍊或銀鍊於門阻其入路，其意謂前途鋪以金銀也，新郎須取出金鍊或銀鍊為禮物否則不許入內，新婚一月中均在女家居住，一月期滿，新夫婦出堂謁見婦翁家人雙雙偕返男家，度其親密生活。

甘藷

備荒作物

清

甘藷屬旋花科，甘藷屬之多年生草本植物，學名為 Ipomoea Batatas. Lam. 為最適於荒地栽植之主要食用作物，其塊根富含澱粉質為吾人之食料，又可用以製造酒精，一般將其煮食炒食，又切為細片乾燥後以之炊飯等，原為熱帶所產，為宿根植物，惟現今傳入溫帶栽培後根為一年生根，春季自塊根抽芽，漸次生長莖為蔓性，有節，節節生根，葉為心臟形，莖葉青刈或乾燥後俱富養分，可為家畜之飼料，花淡紅色，熱帶地方能開花結實與牽牛花相似，在溫帶則不能開花結實。

分類

以塊根所含成分而分。

（一）富於澱粉者味不美，——適於澱粉及酒精製造。

（二）味甘者富糖分——適於食用。

以塊根皮色而分

（一）紫色，紫赤色。（二）淡紅色，紅黃。

以葉之形狀而分

（一）圓形。（二）角形。（三）裂形。

以莖葉之色澤而分

（一）紫綠色。（二）青綠色。（三）淡紫色

以塊根之形狀而分

（一）紡錘形。（二）橢圓形。（三）圓形。

產地，風土。

甘藷原產，北美洲之南部，南美洲之北部，亞洲之南部，都盛行栽培，現由熱帶漸次向溫帶推行栽植，吾國栽培區域亦廣，如蘇省蘇州京鎮一帶丘陵荒地，均已盛行繁植，惟在吾國南部如廣東福建省生育旺盛，產量大增，考其原因，系接近熱帶，溫度較高之故也。

此作物在任何作物不能栽植之荒地，獨能栽培，舉凡瓦礫，山丘，土壤荒地均可栽植，以高燥排水良好之地為適，至於生育期中以雨水充足為宜，在將近成熟期中宜較乾燥，否則莖葉徒長，塊根發育不良，又見寒氣，霜降後即停止生育，黏重土壤雖亦可栽植，惟收穫期延遲，品質較劣，產量亦不豐。

栽培法

育苗 甘藷繁殖概以塊根使其抽芽育苗，而再扦插於栽植地，如將塊根播種本圃再行分株及分切塊根直播本圃雖亦可繁殖，惟苗株之發育供雜健全與塊根之繁殖數量不大，而塊根之使用，殊不經濟，育苗時之溫度，須以人工補給之，如利用溫牀育苗，作業雖合理想，惟時間與經濟俱非一般民衆墾荒作業時所能採取，故最經濟而實用之方法，即開土溝，墊入釀熱材料上鋪塊根，使發芽抽枝葉後，剪截之以供扦插，其法詳述如下。

土溝釀熱育苗，於三月下旬至五月上旬擇向陽乾枯之地，開掘土溝，長隨意，闊三尺，深四尺，方向以東西為佳，先在溝中分二三回墊入甘藷上年度之肥細土五寸，再上即以塊莖滿滿順次平舖，其上舖加細土二寸，如是則已較地面略高，最上土面並覆以牛皮紙或破舊新聞紙，以防風之吹散，如是若天氣晴暖則四五星期後即行抽芽，去除紙繩等物，至五月中旬苗高達三四寸，即可行第一次剪苗，長七寸自節下剪斷，即行準備扦插，一度剪苗後，更可行第二回剪苗。又若栽植少數亦可因陋就簡，將塊根埋入土中，（深三寸）俟發芽生育後，剪苗扦插亦可，惟採取時間略遲耳。或又可集合多數農戶行共同育苗。

整地及插植

甘藷栽植須作一尺五寸之高畦，距離三尺，幅一尺五寸，每距一尺五寸，斜插芽苗一株，以入土三分之二，如船底形，否則如直插，則將來產量必少。

插植之時期自五月十五日至六月十五日，插植後天氣晴乾即須灌水，間日或隔日共五六次即可着活，以後苗株漸大不行灌水亦毋妨，如追施人糞尿肥料尤佳。

翻蔓 甘〇之地上蔓莖，節節生根，如放任自然則養分每離集中基部之主根發育，故須將蔓莖引翻，依次更動，冀使莖蔓之節間，難以與泥土相接而發根，通常於七月下旬及九月中旬行二三回，惟須十分注意不可拉斷基部根株間之新根。

採收 至十一月即可絡續耕起塊根，每畝可得塊根二十五擔至三十擔，即甚形荒蕪之瓦礫廢棄地，亦可得十數擔，故此作物極適墾荒種植運動之採用。

又近日日本有採用設立支柱，架設蔓莖，使日照充足，根部發育良好，使產量大增，惟尚供試驗示範而已，未及用諸實地經營也。

降落傘小史

南

發明人－腦門　試用人－加奴林

降落傘的功用，誰都知道的，但是降落傘並非是近代發明的東西，遠在一六五〇年，還雖已在應用了，歐洲第一次應用的人，是里昂地方的一位叫腦門，他的降落傘是一種龐大的傘，所有傘的一端，都用繩子連結在傘柄上，有一次他用這傘從孟牌樓天文台上試過下來，還有蒙脫古爾斐兄弟兩人，在安腦乃地方用氣球上升成功，於是降落傘就變成升空的寶貝，但第一個氣球升空家用降落傘的叫勃郎加德，曾受人嘲笑，飽以老拳，大家認為妄想，他終於在法蘭克福特地方表演一次，並且還帶他心愛的狗乘着降落傘慢慢地降下，人類乘降落傘由空中下降的第一人叫加奴林，當他第一次由氣球乘降落傘時，球離地不到八百公尺，後來經兩三次試驗，氣球離地的距離都超過上面的數目，在這時的構造，是這樣的，直徑七尺，傘頂有一塊圓木板，板中心有一個出氣孔，傘柄上掛着吊籃，可是吊籃在地時很容易觸地過急，其後美國有一位紳士叫法京的建議免除這種危險，把牠改革成圓錐式，他居然改良成功，在一八三七年七月二十四日，他把試驗告成的傘，乘氣球從地上升到一千五百公尺高度時，他乘降落傘離開氣球下來，最初數秒鐘，雖覺太快，還很平穩，可是傘的頂部，忽被大風括破，對於抵抗空氣的力量消失殆盡，他竟犧牲性命，此後降落傘可說是一種娛樂品，直等飛機發達，經事者不斷的試驗，結果成績極好，已成為航空者的必要技術，初次乘降落傘由飛機上下降的，是在一九一二年在聖魯宜地方，現在第二次歐戰爆發，德國利用降落傘，訓練傘兵，得到空前的勝利。

狗的智力

各種犬類中有很多是由狼種變成的，因此我們還可以在狗的本能習慣中，找出它們從前穴居羣處時代的遺跡，譬如狗好潔的特性，就是它們在穴居生活養成的，我們很容易訓練一條狗，使它保持室內的清潔，到外面去大小便，但是和人類最相近的猴子，卻很難使它養成這種習慣，因為它是住在樹上的。

還有一種特性，就是它們辨別方向的能力，能自己回到它們的老家，現在狗之所以能看家，就是因為他從前有一定住所的緣故。

狗最主要的本能動作是它愛襲擊活動的東西，我們都知道拋一只球或一塊石頭時，狗一定會很快樂地追上去。狗一口咬住，兩條狗鬥時，別的狗看見了一定要加入，這也是它們從前羣居時代所遺留下來的一種本能，各種羣居的野獸都有這種特性的。

狗的「知覺機能」和「勇敢」「機敏」勝過人類多多。這是不可否認的，古代的義犬救主故事，如是我們都知道的。既然想是狗的知覺機能比敏銳，所以西洋人對它更加以相當之訓練，而使它擔任偵探的職務，經試驗的結果，是非常的圓滿，在短時間內，它能輔助探員破獲了極嚴重，極複雜的案件。

經過訓練之後，狗的知覺力可超過一切未受訓練的動物，因此有人誤以為狗也有判斷力，其實它所表現的不過是平常知覺器官一種極敏銳的知覺力罷了，我們常聽見人說狗能夠曉得那一天是星期日，能夠知道時間，這也不過是過去的經驗所養成的習慣而已。

動物的知覺機能，是各個獨立的呢？還是和人類一樣，各方所爭論的問題，我們知道小孩子必須看到了說的話的人才能懂得他所說的話，狗也常將兩種感覺器官聯合起來應用，譬如它看見一件東西的時候，必再用鼻子去嗅一下，感官聯合使用時的效力大得多的。

狗是一種嗅覺極強的動物，它的行動差不多完全是靠着這種感覺來指揮，其次是聽覺，最後才是視覺，而人類的視覺卻是佔最重要的。我們是住在「視覺的世界」裏，我們辨別前後上下的位置是要依賴我們的眼睛，狗卻是住在「嗅覺的世界」裏，它行動的方向，是各色各樣的氣味指導它，狗行走的時候，不是用鼻子貼着地，一路嗅着前進嗎？如果我們照樣試一試，就知道它不是在依賴着它的眼睛辨別方向了。

人種鼻官的構造只有上部一小部份有感覺黏膜，別的部份是沒有嗅覺細胞的，狗的鼻子裏卻佈滿了嗅覺黏膜，我們在呼吸的時候，嗅不到空氣中的氣味！因為嗅覺細胞附近的空氣，是靜止的，狗卻不是這樣吸進的空氣都要經過嗅黏膜。

試驗狗嗅覺的方法，是用同樣的木料，做了同樣的兩隻箱子，旁邊有一扇向內開的門，狗可以用頭推開的，裏面放着沒有氣味的食物，每隻箱子前面有一個金屬架子擱着一只玻璃杯，試驗的時候，把一隻箱子的門門上，有門上的那一隻箱子玻璃杯裏，放一點有氣味的液體，使狗完全嗅着液體來辨出，那一隻箱子是沒有門上，可以伸進頭去吃到食物的。試驗的結果，狗的嗅覺能辨出含有二萬分之一安息油的液體，而人類的嗅覺連萬分之一都辨不出來，就是將四五種氣味混在一起，它也能夠一一分辨出來，人類是辦不到的，獵狗追逐野獸，警犬隊跡犯人等，也都是要靠着它們的嗅覺。它們認識一個人，不是認識了他的面孔，而是認識了他的氣味。世界著名的警犬亞爾培特是經過了它的主人瓦生的訓練的，主人只要讓它先嗅一嗅某人的氣味，它就能把這個人沾染過的東西找回來，但與瓦特先生常來往的親友，因為對亞爾培以往的訓練，狗是很容易接受的，主人在不知不覺間發出暗示，一次他試驗狗叫它辨別人體各種酸類時，因而它辨別人體的汗液中亦有酸類成分的結果，他能辨出百萬分之一鹽酸的溶液，即含有一千萬分之一的硫酸溶液。

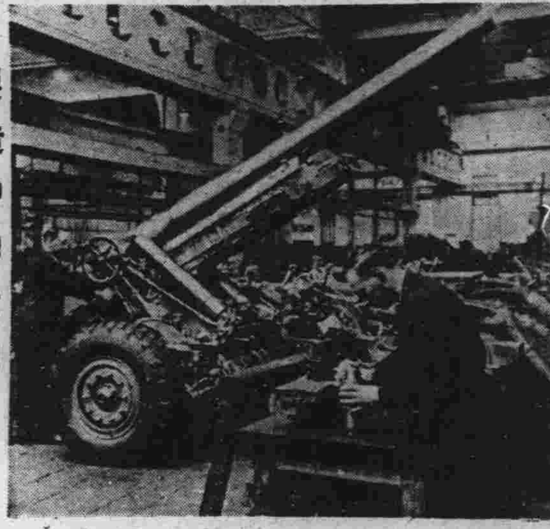
製造中的大砲

生理小常識

每個人一分鐘裏，約有十六次呼吸，一天裏呼吸的空氣總量約四百立方尺，就是一萬二千三百二十八升，合起我國的度量衡來是二十一斤重。

我們肺裏的氣胞約有四〇〇、〇〇〇、〇〇〇個，面積是二〇〇〇立方呎，比起全身的表面要大一二五倍。

在靜止時，血液一分鐘循環一次，每小時有三倍體重的血液從心裏流到全身去；一滴血在二十四小時裏可以走一英里。

食物入口以後，因味的種類不同，而使味覺的發生也有快慢，大約鹹頗較快是〇、一七秒鐘，甜酸苦類較慢是〇、二五八秒。

就一般講起來，男子的腦重於女子，一個成年男子，他的腦約重一四〇〇克，女子約重一二六〇克。

人身上的毛髮平均生長三年到六年，可是眉毛只能長一百五十天就掉下了。

消化器官的長度：食管是二〇至二五糎，大腸一、五米，小腸是最長五、五米。

人體的化學成分：氧氣六五%，氫氣一〇%，氮氣二、五%，碳一八、五%，硫，磷，氯，鈉，鉀，鐵，鎂等共三%。（完）

海空新利器

水底探照燈

一九四一年二月中，美國創造一種水底探照燈，用以幫助夜間考察河湖等水中的狀況，是用極強的溢光燈，裝置在不漏水又光滑的反射器中，功當放在長而輕的柱上，調查員在船上裝設手提的汽油引擎發電機一具，考查時把它沉入水中，但先用強烈的化學藥品使水純清，然後使用探照燈，可看見水中一切物件，還種燈對於軍艦巡港口及海濱居民甚有用處。

手提的飄行機

俄國飛機場實驗所，新近試驗成功，發明一種飄行機，可以任意收縮很小藏於一只手提箱中，此種飛行機，是用特製的橡膠纖維所製成，使用時可以用平常一般人的手力，用打氣筒打十五分鐘以內就把它漲大像汽車胎子一樣，漲大後長約二十六英呎，翼長約三十一英呎，飛行時一樣的可以自由控制其升降。（雲卿譯）

早洩 外治 專藥 愛力多 治性能衰弱 精神經過敏 關不固等症 廣生中法福安 及各藥房均售 A888

戒煙良藥 新吉福德祿 鴉片白面之害人所盡知每欲戒除苦無良藥市之所售者惟短期收效代替質癮而已常用有損無益 服用新吉福德祿 保無弊害凡由戒烟而發之遺精失眠泄肚遍身疼痛等神經系各症均能治之 ❖特效❖ 本品對於新舊癮毒有清血解毒之效 白面片 ❖隨服隨減❖ 於不覺中戒除之 ❖價定❖ 各片七元 五〇片四元 一〇〇片八元 南京各大藥房均售 外埠函購 匯款寄南京國府路總發行處 北京估衣廊四十號同仁製藥社南京分社

立止 猪狗 臭病 狐臭粉 搽後立刻止臭除根 購時指定本品 洞生中法福安 及各藥房均售 A859

虎標 萬金油八卦丹已到 （注意）來貨不多欲購從速 售完為止 南京狀元境友誼西藥行啓 A853

調經素 專治婦女百病 對於經閉經痛 尤有不可思議之奇功 朱雀路總經理屈臣氏大藥房各大藥房均售

純淨魚肝油精 康福多 滋補 潤咳 治癆 戒煙 上海正德藥廠出品 各大藥房均有代售

新海洛斷癮 現已大批新貨到京 包裝 一．一四四一〇〇支裝 瓶裝 五〇四四 內服片劑 三〇片 本京各大藥房均有代售 總批發 三省聯合新藥社 昇州路 北京出張所 南京代理店 夫子廟 廣生大藥房 中華大藥房

中外新藥 專家配方 新民大藥房 太平路一五五號郵局斜對 電話二一七八〇 A815

北京 泰山飯店 本店由北京聘庖師專辦應時筵席各種菜蔬求精備有改良和菜房間寬闊請諸君來者試知 新增 叫化子雞 杏利魚翅 泰山蛋 香茄腰 酒蒸鴨 醋溜魚 精活鴨 八寶鴨子 請嚐試 地址 中山東路三二八號 大行宮 精益

南京 吳宮飯店 各界旅客注意 房間優美 佈置新穎 附設浴室 花園別緻 清潔衛生 禮堂富麗 冷氣新鮮 茶房訓練 禮貌週到 開幕伊始 定價低廉 地址 慧園街四號 電話二二九二四 A256

洋酒！汽水！礦水！ 本號專經理上海德商美最時洋行各種門祿冠牌號洋酒及青島勞山縮達汽水礦水零整批發 經銷處 大陸牛肉莊 地址中山北路二二五號廣州路口 電話二一三六七 A840

青年思想行動的指導雜誌 新動向 第四期 已於今日出版 目次 卷首語 和平運動與民族自覺 論東亞青年的時代使命 東亞聯盟的向前推進之我見 新中國青年運動 工作 美國備戰與國際問題 現階段戰爭與蘇聯石油 關於新民族文學的幾個問題 給青年詩人 南京中央書報發行所總經銷 各地三通書局及各大書店均代售 定價每冊一角 社址南京中山路 徵求基本訂戶 全年八折優待

白敬宇眼藥 主治沙眼雲翳 及各種時行目疾 店址南京朱雀路奇望街白下路昇平橋

仁記 都益處菜館 開幕紀念 專辦京蘇大菜 掛爐燒烤猪鴨 精製高尚筵席 早晨細點俱全 全雞砂鍋一元二角 梅林酥肉一元二角 福祿魚翅二元 子陵鯽魚二元 地址夫子廟貢院街 電話二二九一八 A848

南京新開 天來飯店 狀元境十號 房間優美 佈置新穎 喜慶禮堂 富麗堂皇 衛生設備 清潔優雅 地址適中 招待週到 承蒙賜顧 竭誠歡迎 A833

新都飯店 白下路二四八號 新式房間 現代設備 空氣流通 招待週到 業已正式開幕 喜慶禮堂 富麗堂皇 如蒙賜顧 竭誠歡迎 A830

大陸 西餐館 牛肉莊 自製各種德式香腸火腿 運青島黃牛肉各種食品一應俱全 中山路一七一號 電話二二〇九三 中山路二二五號 電話

上海分此 萬利酒家 中西酒菜 高尚筵席 掛爐猪鴨 萬利和菜 特備 維揚麵點 沙鍋餛飩 四季新時 堂皇禮廳 改良西餐 隨意便酌 地址夫子廟貢院街 A808

福昌飯店 全部歐美式 房間 浴室 清潔 餐廳 酒吧 衛生 夏季特備 冷飲 另備經濟西餐 日金單位法幣照市通用 二樓餐廳 電話22577 三樓旅館 電話23372 五樓餐廳 電話23373 中山路五十七號

上海飯店 本店京錫菜館特聘蘇錫名廚專辦高尚筵席佳製著名錫菜早晨麵點 備有禮堂喜慶宴會無不適宜女子招待 承蒙賜顧無任歡迎 地址 中山東路土街口北 A690

浙紹 六華春酒菜館 地址 貢院東街 電話二二七四七

太平洋酒菜館 津川名菜 各種筵席 女子招待 房間清潔 空氣流通 坐位寬暢 隨意便酌 蒙如惠顧 特別歡迎 地址夫子廟貢院東街 電話二一七四八 A531

打字 本所開辦十二載呈奉市府備案 現擴充招收第四十八期男女學員 分城南城北 以便學生就學 私立新民中西文字打字傳習所 函索章程附郵八分 所址 石鼓路一三二號 南城分所 事街

友情

王京

許多顆心跳躍在一個節奏之下。友情是最實貴的，當我的需要走在一條和許多人一樣急迫熱望的路上，這時候，我才開始明白，偉大的友情呀！一樣的期待！一樣的感情。

在過去，我就從沒有注意這些，生活對於我是極端的孤僻，童年我完全浸在寂寞的幽潭裏了。

我不相信人類有「愛」。在每一個角落裏，我都用陰森森的眼光射下去！孤寂的靈魂却永遠這樣的想着，這死樣的世界呀！

一個時期，我曾活在一個陌生的地方，在那裏，我開始了寂寞靈魂的悲哀。秋天深了，我恰爲身上多穿一依衣裳而流淚，春天把桃花帶來了，許多按不住的心頭喜悅呀，然而，我恰爲自己淒涼而感傷，我沒有朋友，我也不希望有朋友，我一直呼着寂寞者的歌聲，天晴了，我獨個兒悄悄的爬上古城外的土山，向天野披示我的抑鬱，倦了，就躺在山上，望滿天的白雲昇起，等晚霞一抹餘暉落向山坳裏去，星光閃了，我的眼淚就千萬滴的落下。

有一天，三星在我的眼前隕落了，我寂寞痛苦的魂靈，輕輕的把悲哀代替了熱誠的祈求，我要光，我要熱，我就在這時候，被我發現到同樣祈求的朋友，我把我的手伸過去，我想和他握起手來，因爲可還是我第一次發覺到心的共鳴！是我的朋友從黑暗摔倒了，我沒有同情他，但我只感到切身的痛楚，我扶起了他，我同他同洒了兩滴心痛的眼淚，我們做了朋友，還才讓我相信，世界是熱愛的，我並不孤獨呀！

從此，我並不孤零了，我找着了共跳動的心，這許多心都一顆顆接近了，靠了友情，我才有生活的潤露，我們在一條鐵鞭的抽索下，一樣的活着，然而，我總靈力的叫朋友們不要每天都來打擾我，朋友當時是答應的，第二天，他們又絕早來了，我總責備我的朋友，但是朋友們說：

「幾年來，風雨的同舟，偉大的友情呀，讓我們帶到永久吧！」

老倪

安徒

老倪雖是專靠傳賣鮮花過活的，可是，近來人們都一心一意地去忙着怎樣能塡飽肚子，再沒有像以前那些人來買他底花了；所幸他平常很能節儉，多少有點積蓄，而且自己還有上幾間破舊屋子，每月收幾個房租，老夫婦兩口總算能勉强地把生活維持過去。

於是，老倪底生活倒比從前鬆閒起來，後面的一片空地上雖然還培植着一些花卉，但，那些是不指望着拏來賣錢的，只把它們作爲閒時的消遣罷了。

年青時候老倪也讀過一些書，所以很尊敬孔聖人，因爲尊敬孔聖人，就非常敬惜字紙。在這無事可做的時候，每天吃完早飯以後，他就挑起一副淺籮擔子，帶着一把火鉗，滿街地去收拾字紙。

字紙收來，多半是把它們送往街頭字紙爐裏去焚掉。有人勸他：您老既是辛辛苦苦東奔西跑地收得這些字紙來，幹大一點的不會把它出來秤，給雜貨舖裏去嗎？可是，老倪却連聲說：「使不得，使不得；那麼一來，不是把字紙又糟蹋了嗎」？不過，有時他也從它們中間揀出一些齊整的文字留下，無事時把它們拏出來隨便看看，也算作一種消遣。

今天，外面濛濛地下着細雨，老倪不能出去，於是就把廢紙找出幾張來，戴上那副古董似的老光眼鏡，就到窗前去很用心似地觀看着。

上面寫的是：

明天，會經給予他很多的恩惠：

闊別五年的知友，居然在期待中的「明天」出在他底眼前。

渴望中結婚嘉期的「明天」也會如願地惠然來臨。

投考後焦急盼望中揭曉日的「明天」，終竟也光降在他底面前。

他常沈湎在企盼中的明天裏；的確，「明天」給予他的滿足是無可數計的。

桌面上，斜躺着一張狹長的通知，現在又把他帶進「明天」的憧憬裏。

誰都知道：在一個學期快要終結的當兒，校長先生通知職員來談話，定是關係着來日「去」「留」一問題的。他不敢想，却又不能停下一刻不去想它，——究竟「明天」將是怎樣的一個賜予呢？

明月潔澈得可以照亮人們底心，雖然還是一個隆冬底寒夜。然而，他不是詩人，這恬靜的亮月，給予他的印象，只是行走得太徐緩；他不停地默禱着，希望她趕快從東方走完到西邊，把「明天」拖來在人間；雖然「明天」，是那麼渺茫得不可臆測。——

「本校爲經費所限，不得不裁撤一部分職員，這一點想吳先生總可諒解的……這裏是一個月的薪水……」

天啦！早知道是這樣的明天，誰還期望它的來臨呢？唉！這麼一來喲，怎麼換過接踵而來的更多的明天？

僥倖，吳先生雖是被屛棄在職業底門外了，他底剛滿二十歲的孩子——芹却找到了一席二十元一月的小職員。

小職員這個名詞，吳先生曾不斷地詛咒過，他發誓，餓斷了頸也不再現作什麼小職員；可是在他像是一個神經衰弱的病患者，早把自己底誓言忘却得盡光了。這，從芹第一天作事時，他那異常的欣悅中給我們看得了一個仔細。

是的，「健忘」成了吳先生近來無法醫愈的新病；但，每逢黃昏將過，燈光初亮，他意識到今天又將俏然逝去的時候，總會不期然地記起了空着肚皮的五口怎樣逃過就來的明天？

百十元一石的米，他牢記着：把芹底薪金再添上兩元才夠買到二斗。這些，或許可以滿足他們五天的欲望，而柴呢？蔬菜，油呢？最重要的還有五天後的「明天」呢？

溷設的小押倒眞是救命的恩地，半舊的膠鞋，纏綿的銅壺，甚至連那頂惟一見客的呢帽它們都要了去。然而，還能再有什麼是它們可以要的哩？

「明天怎樣呢」？無意中這句話究竟成了吳先生底口頭禪。他怕，怕那一天接連一天急促到來的「明天」；不敢，不敢見那些新來的「明天」底面。

現在，他唯一底企盼是：祈求明天能把他在神智昏迷中帶進大衆祠爲長途的長眠的夢鄉。……

滿滿兩紙的字老倪全看完了，並且，重讀了兩次；不過，老實說，我們的老倪對於這種白話，又是不甚瞭解的，根本他就摸不着頭腦，是什麼人把這些事拏來寫在紙上的。但，其中大概的情節他還能促到，他不禁自言自語地說：「這種年頭……柴…米……小押，唉」！

丈夫與叔叔（上）

米弟

金蓮一心等待着武二的到來，時時刻刻留心着打門的聲響。

天已向晚。灰色的天空裏斷斷續續飄揚着幾點雪花。天氣很冷。金蓮想早點把火生缽着炭火吧，免得武二來了後忙亂。她便把幾根很長的木炭打斷了，放在風爐裏燒着了，然後再把那燒着的木炭移到那個靑色的很大的磁火缽裏去。

她看見一雙手上墨黑的炭屑，很髒，頭髮上也濛滿一點一點青色的細炭灰，她於是去重行梳洗修飾一番。

擦得雪亮的，像十五夜中滿月似的一面白銅的大鏡子裏，鮮明地映照着她的粉臉。她撲好了粉，在上下唇抹好胭脂之後，她有意將她雙眼皮的眼睛謎一謎小，作一個嬌愛的微笑。她心上自問自答着：美麗嗎？美麗的。武二要讚美嗎？讚……不讚美！她故意設想到武二不讚美她的時候，便將她方方的臉兒板了起來，細瘦的眉毛也豎了起來，同時嬌嗔地對着那鏡子裏板着臉孔的自己說道：『你裝的什麼一股神氣』！接着她又向着鏡中的自己橫了一個白眼。鏡子裏的她也是回她一個白眼。她仰一仰她的鼻尖，像是要嘲地冷笑的神氣。鏡子裏的她當然用着同樣的情態回答過來了。她不禁自己失笑起來。她再在眼皮上抹了一抹淡淡的胭脂，這樣她便像喝過一點兒酒，只是眼睛有點紅噴噴，却沒有沈醉。這樣的嬌豔，她自己恍惚起來：美麗的；她代武二也恍惚起來似的，嘴裏輕輕地說着：『這樣可愛的，可愛的嬌娘』……

那個武二，那條漢子，身體眞雄壯呀！從她恍惚自己的美貌忽地便聯想到武二的強壯上去了。她想：前天他講起打虎的情景時，他脫下他的上衣，露出那個精壯的赤裸的上身來時，眞令人驚喜的。身上一叢黑毛從胸口一直延向小肚上去，光亮的，軟軟地，彷彿天生就的一條絲絨的帶子。還有兩個乳，許許的，彷彿是女人的。更加要人使驚喜的，便是那兩條臂膊。他做着打虎的情態時，兩隻手緊握拳頭，突然伸了出來，像是有一股冷風跟着他的拳頭一齊過來了。是有着怎樣的力量呀！想不到弟弟與哥哥，武二與武大，體格會相差得這麼遠！打虎的武二自己就是一條千百斤的猛虎；那武大啊，至多是一條可憐的馴良的小狗……

她正在腦中將武大武二來比較的時候，忽聽見有人來打門了。那是武大呢武二呢？她想。她趕緊過去開門，却看見立在門外的，是她已經厭惡的，身體不到她胸口高的武大。她無精彩地回進去，一聲也不響，讓武大去關門。

武大因爲今天燒餅賣到半個也不剩，很是利市，欣喜地叫道：『今天燒餅都賣光』！

金蓮因爲焦心等待着武二，便問道：

『你的弟弟怎麼不來呀？在街上你遇見過他沒有』？

『我去看他的』。

『爲什麼不同他一起來呢』？

『他說衙戶們請他吃酒，今天晚上他不能來了』。

金蓮聽了，很是失望。她便向那舖着一張虎皮的籐塌上一橫。那張虎皮是衙戶們送給武二，武二轉送給他哥哥的。武大看見金蓮今日打扮得格外美麗，但是一見他回來就板起了面孔，便照着平日的老例，特意逢迎着，將那個火缽搬到金蓮的脚邊，一方面將那籃下燒餅來的銅錢一古腦兒從袋子倒出來，倒在地上，欣喜地說道：『你看今天賣了這許多錢！買餅的人都說今天的餅兒滋味特別好，麵粉是不是金蓮嫂嫂手担的。我說，是的，是的，眞的，假使麵粉是你担出來的，我想那燒餅的滋味一定不同呢』。他說着話，一方面重新將那散在地上的小錢，一個一個地拾起來。

五月裏的春晚

五月裏的春晚。

太陽在山外漸漸沉下去了，一抹渾厚的光暉，瀉到大地上，樹林，草坪，溪流，一切都沐浴在金色的燦爛裏。

一團淡淡的煙霧，籠罩着遠山和遠樹，陽光從煙霧裏斜射過去，現出紅，紫，青，黃，各種顏色，時時變幻着。小小的溪流蛇似地曲折流過去，愈遠愈紅，末端消失在煙霧裏；水裏反照着陽光，像是鎔化了的金子。三四只雪白的鵝子，從容地在水上遊來遊去。

四處寂然，只遠山敲着晚鐘，一聲聲悠悠然地在恬柔的空氣裏飄蕩着；樹林里的鳥兒唱着眠歌，帶着昏昏的睡意。安靜的，和平的，美麗的世界！

二個小孩子，手牽手從樹林里跳出來，矮矮的，胖胖的，又白又嫩，四肢肥得好像小藕。濃黑的頭髮，蓋在前額上，眼睛水晶一般光亮，他們時時微笑着，肥嫩的頰上，都有一個深深的笑渦。

他們快樂地跳躍着，走到草坪上來，草的碧綠更把他們襯得玉一般的潔白可愛。他們拍着手唱着歌，低而清脆的聲音，在廣漠的原野上。就像將上窩的二隻小鷄。

他們跳着舞着，又躺了下來，在草上滾來滾去的遊戲。

太陽落下去了；又上浮着幾堆雲霞。樹林，草坪，溪流，都換上了一件暗紅色的衣裳。遠處煙霧里的山和樹，漸漸模糊了；白鵝遊到遠處去，在蒼茫里現出幾個白點。

二個孩子走到溪邊來。他們並肩坐在野花叢旁的一塊生滿了蒼苔的大石上，脚伸到水里去，輕輕地拍着溪水，嘴里唱着一般的歌兒。

溪上起了一圈圈的圓形的波紋，向四面散播，好像向他們微笑似地。

他們嘴里唱着，脚下動着，不一會兒，水上的霞光淡下去了。一切將在黑暗里分不出界限的時候，他們停止了歌唱，停止了拍水。

他們不說一句話，靜寂中彼此挽着肩，默默然相視了笑。——水上的餘波仍在向四面擴散……

無限的安靜，美麗，充滿在這個和平的樂園里！

（余人）

桑椹

鐵如

四月的天氣，輕鬆而乾爽，微暖而並不煩燥。尤其當夕陽西垂的時候，散步在田畦郊外。金黃色的餘霞，反映上碧油油的桑林裏：一顆顆透熟的桑椹；烏黑得綴在細長地柔條上。假使你折下一顆送進口裏；微微的甜味，帶着一些清香。

我最愛食桑椹。桑椹的味，是那樣地甘醇。而食後的滿唇和齒頰間，又塗上一層紫嫣的彩色。叫人們從吮嚼後，忘記不了這美食刻劃在心頭的一抹微痕。

時代就從這一年一熟的桑椹裏，溜過去了。今年又到這桑椹正熟的時候，我又從鼻人意態的季節裏，記憶起一段美的舊事。

小孩子是够天眞的。凡除掉他所需要的以外，一切足以幫助他成功還需要的東西；他總不會顧慮到其他，是會利用而採取的。

一個初夏的下午，天氣，有相當的熱。仁愛的母親，有處處替孩子們顧慮身體的清潔。這樣熱的天氣，替孩子們洗澡，是多麼一個適當時候。於是一身雪白的衣服，在我洗澡後，母親給我換上了。啊！確實美！孩子是有點傲慢性的。我這樣美，比隔壁傳彝是好省多哪！傳彝看見我，也着實誇讚我。我的心更愉快，也更傲慢。

「我們到那邊吃桑椹去，好不好？」傳彝對我的提議，正是我要說未說的。傳彝是我的貼隣，他比我大一兩歲。我們又是同學。他的母親，更和我的母親要好。在小孩時，只要能在一起玩耍，就是一個最要好的朋友。那怕邊玩邊吵；停會兒，又邊吵邊玩了。

桑椹是多得甜得可愛。我們倆先儘在我們的手能攀着的枝條上，一顆，一顆，送向嘴裏去。但漸漸地發覺手能攀着的椹子已經不多時；傳彝，他是比我能幹，兩手合抱着樹，一脚一脚的爬上樹去。

他當然是吃了一個滿飽，我希冀他能從上面丟點下來。

「喂！接好了」。一傳彝對我打着招呼。「呀！一個又熟又大的落在地上，跌爛不成樣兒。我眞懊惱，我眞珍惜！但那時我忽然運用似乎不笨的腦力，我覺得這下子，萬無一失，決不會落在地上了。

「你丟罷！我這裏用我的衣服接着呢」却一落，二顆，無數顆，却一個在我衣服上。眞個是一個不漏。我歡喜，愉快！「我吃一半，那一半放在衣袋裏，帶回去給媽吃，他一定歡喜的」。我這樣想！

傳彝和我，伴着夕陽，帶着快樂，跳躍的回去。纔跨進門，媽看見了我，指着我的衣服說：「你看，你的衣服」。這一指，將我湧上心頭，掛在面上的笑容，喜意，一股腦兒嚇回去了。眞的，一身雪白的衣服，染上些紫紅的斑點。尤其兩個口袋，更紅得難看。

媽媽出於不得已的譴責，在我背上輕拍了兩下。但小孩子如何能體應那些呢？只凝眼望着自己的口袋，紅紅地，滿滿地，作一個深深的惱笑。

時光過得太快，年華，剝盡了童心。在現在的我，雖不聰明，但不致將桑椹裝滿在雪白的衣服口袋裏。

讓桑椹的色塗劃一個時代的痕！讓桑椹的味，留一些往事的餘韻。

曼殊上人的情詩

丹頓拜倫是我師，才如江海命如絲，朱弦休爲佳人絕，孤憤酸情欲語誰。

桃腮檀口坐吹笙，春水難量舊恨盈，華嚴瀑布高千尺，未及卿卿愛我情。

烏舍凌波肌似雪，親持紅葉索題詩，還卿一鉢無情淚，恨不相逢未鬀時。

丈室番茶手自煎，語深香冷涕潸然，生身阿母無情甚，爲向摩耶問夙緣。

相憐病骨輕於蝶，夢入羅浮萬里雲，贈爾多情書一卷，他年重檢石榴裙。

夜郎夜草錄

金諾

（五）惡耗傳來了

她照着××夫人的面諭，發電到巴省的容城省公署轉章部長，說明××夫人的意思，請他立刻回上海來，再入京供職，另圖辦法。

這封電發出之後，那位祕密東省駐滬辦事處處長易基培，如得了父母死亡的惡耗一般，彷彿是和私生子還未見過衆人，就處死的難過，他一股怒火，無處發洩，便走到部長的新公館來，向包女士辭職。

他那種傲慢的態度，凶橫的言語，是以前包女士未曾見過的，她有些生氣了，但一想，他到底是她的同學的父親，而且現在又不見有如意的事體，發牢騷出怨言，也是人之恒情，對於他也就裝聾做啞不聽不說。

然而易基培却不因此而減少他的怨言，並且向她說：「我這一次擱下若干別的要緊職務，來幹這一種祕密而又危險的工作，結果不上兩月，就如此無辦法的下台，這不是你們拿我來尋開心吧！那末，我的損失，一定要賠償才行。」

「易處長！」包女士很和靄的說：「你不必如此灰心生氣，將來部長回滬，另外保薦你在京幹一件好差事就得了。」

「京中的好差事麼？我是只上一次當了！我不再想做什麼官。你們專門利用人做走狗，自己不量力，能不能回東省做主席，而闖到這樣身敗名裂的下場，還來連累我這個毫不相干的人，眞是天曉得！」他可是一陣怨言，他說話時，臉都不正向着包女士。

「你不要多說怨言了，我們找你工作，給了你的薪水，還是不願做來辭職，若你要做，依然可以繼續下去，我們工作並不停止，一時的挫折，又算什麼？我們總有最後的勝利的信念，憑部長的能力，那主席位子，一定可以到手的。」包女士也有些生氣了，所以用了這一番話去激動他。

「哈哈！」他獰笑一聲，又接着說：「最後勝利！最後勝利！這話只能騙三歲小孩子！試問「最後」是什麼時候有「勝利」？又有什麼把握？百年千年嗎！我們的骨頭都化成灰，這種口頭禪，原是偉人們欺騙民衆的話，你也用來欺騙我了！」

【二七】

望春花

于羽

（二九） 像小鳥似的撲向懷裏

志淵悲痛地垂着頭走到紫薇坐着的一張沙發旁邊，坐在沙發的扶手上，看着紫薇蓬鬆有致的頭髮，想着自己的心緒，正也像一團亂髮一樣，不知道怎樣才能處理得清楚。

紫薇詳細地表明她對於梓南婚約的態度，並且發誓永遠不會忘記志淵對她的好意。

「那末，」志淵伸着一隻手去把着紫薇的手臂，她圓渾的玉臂顯得非常豐腴。「下學期你決定在上海唸書了，要是梓南時常來逼你，你能有回絕他的要求的決心嗎？」

「那自然哪，我爲什麼來欺騙你呢！」紫薇熱情地說着，一隻手自然而然地伸過去握着志淵的手，把他担得緊緊地。

他們依偎着談了一些往事，又談了一些將來的計劃，在別離時間所有的一切陰霾都一掃而盡了，心境都顯得非常明朗。志淵自從認識紫薇後，差不多像這種相處一室的情形還從未有過，現在居然能夠在久別重逢之下握手言歡，自然非常高興，就是在紫薇的心裏，也感到無限欣慰，在上海，她受到梓南的威脅，她受到綺春的冷淡，她是渴望着志淵的安慰，現在這種期望已實現在眼前了，在這樣的場合裏，他們可以沒有顧忌，他們可以不須提防，他們可以想怎麼做便怎麼做，她希望將來永遠會這樣，在這小天地裏讓他們自由自在地生長着，她想着，心裏感到非常興奮，眼睛不覺流下了眼淚。

「薇，爲什麼呢？」志淵不了解她在想什麼心事，以爲她又想着什麼不如意的事哭起來了。急忙把袋裏的手帕取出，爲她拭了一下眼淚。

「志淵，沒有什麼，我很高興。」紫薇含着眼淚向志淵看了一下，臉上含着微笑。「我希望你不要消極，我不會忘記你。」

兩人含着微笑站了起來，默默地對視了一下，紫薇像一小鳥似的撲向志淵懷裏，讓志淵緊緊地擁抱着。

雲濟公司 南京大戲院 新姚家巷
陳雲二藝員出國在即，各埠競邀，本院不惜重費，擅足光待！
◉爲京市顧曲者解沉悶◉ ◉爲酬答老看客而敦聘◉
紅遍春申 麒派傳人 陳 唱做全材 文武老生
玉嗓金喉 色藝超羣 雲 名馳南北 青衣花旦
鶴 峯 豔 霞
◀准於二十二號夜場登台▶
廿二夜 玉堂春 三堂會審
廿二夜 麒派名劇 追韓信 拜帥代准
廿三夜日場 四郎探母 斬經堂
廿三夜 全本斬經堂（吳漢殺妻）
廿四夜 全本呂布貂蟬
廿四夜 特煩雙鋪 全部四進士 貂蟬
上午十時起售 明日戲票
今天日夜兩場仍演 十六本濟公活佛 票價照舊 B3508
日光節約新時間 日場一時 夜場七時

永信公司 中央大舞臺 新地址 淮海路一五號 電話二三〇八七號 中央商場後面
本台內部修理暫停數日

國際劇場 新街口世界大戲院舊址 電話二二九四二號 務請早臨 勢必擁擠
重攝全部有聲再度搬上銀幕 李麗華 梅熹 主演 （血淚凝成悲喜劇） 啼笑姻緣
天橋遇豔 月下定情 悲喜交集 不堪回首 鞭打鳳喜 苦思難言

中喜劇場 地址•楊公井◉電話•二一三七五
貢行甲日提攜 介紹友邦文化 ◁今日非常貢獻▷
大每日•東日新聞社 兩社實地攝製 蘭印探訪記 ▲映出產物之豐富，及土人之生活！ ▲揭示地位之重要！及佔領之歷史！ 本片在皇軍嚴令下冒險努力攝成！
譯中文字幕 詳細有說明書
新興公司古裝奇情巨片 金鑛良緣
同時加映 日本松岡外相赴德新聞片

今天特映震撼影壇•無上鉅製 即名劇 全部鐵公緣！
大場面嚇壞人 小動作笑歪嘴 英烈傳 包括甜酸苦辣 演出男女百態
比觀世音！慎重、浩大、 李麗華 梅熹 主演
夫子廟 中華大戲院
戲劇類

照相材料 福記 南京總批發部白下路二一二 A779
大批富士Al乾片入荷 八寸六寸四寸富士Al乾片及富士人像乾片軟片最近大批運到在庫豐富希請本外埠同業批購 招請照相修底一位

上海床業專家 興昌鋼床鋼具鐵廠 牌子最老 出品頂好 保險銀箱 噴漆鋼具 最新出品鋼絲彈簧床 各色花樣 大小俱全 A827 南京中華路青年會斜對面九十五號

上海舞國紅星美華樂隊 秦淮唯一高尚樂府 紅梅餐廳 夫子廟貢院街
▲座位舒適，舞池寬暢 ▲燈光優美，陣容堅强

北平書場 地址夫子廟龍門街
鼓界女皇 章翠鳳 單絃泰斗 常澍田 五月二十日日夜公演
郭榮山 王秀蓉 良玉雯 李妙芳 韓永先
花時開演 風雨不更 務希早臨 恕不定座 A849

夫子廟 飛龍閣 春光話劇大團體 ◁今天日夜公演▷ 南樓傳 即劉氏

夫子廟 羣樂戲茶廳 晚戲 虞秀霞 拷寇承御 金鳳樓 打御 陳鳳貞 宇宙鋒 茶資每位五角

地址夫子廟 天香閣戲茶社 A677 蕭瑜 哭靈牌 孫彩梅 孫彩蘭 孫彩芳 硃砂痣 全體歌星羣芳會唱